Годовой информационный отчет за 2025 год
Оргетской модельной сельской библиотеки,
филиала № 8 МКУ ВВМЦБС

1. **Основные направления, цели, задачи библиотечной деятельности**

Формируются с учётом специфики учреждения и основных задач, определенных Уставом библиотеки (библиотечного объединения), реализуются в течение года.

1.1. Миссия, цели, задачи, приоритеты в деятельности общедоступных (публичных) библиотек муниципального образования.

Повышение комфортности библиотечной среды, формирование положительного имиджа библиотеки, развитие рекламы;

- Распространение краеведческих знаний и воспитание у читателей интереса к истории своей малой родины, формирование патриотических чувств; приобщение к изучению национальной культуры, исторического наследия и края, привлечение к чтению якутской литературы; продолжить исследовательскую работу по сбору сведений об истории и современной жизни деревни, обработку их и сохранение для передачи будущим поколениям;

-Экологическое воспитание . Воспитание бережного отношения к окружающему миру, формирование активной гуманной позиции по отношению к природе, создание условий для чтения естественно-научной литературы;

- Патриотическое воспитание. Приобщение пользователей к чтению правовой и нравственной литературы, содействие повышению уровня этической грамотности, воспитание культуры общения;

- Приобщение пользователей к лучшим образцам классической отечественной и зарубежной литературы.

- Применять в работе библиотеки новые информационные технологии

- Обучение населения компьютерной грамотности

- Усиление информационной работы, помощь пользователям регистрации и помощи в госуслугах.

Наиболее значительные события в деятельности библиотек муниципального образования в отчетный период.

2025 – годом 80-летия Победы и годом мира.

2025 год объявлен Годом 80-летия Победы и Годом мира в России. Этот период отмечается проведением множества мероприятий, направленных на сохранение исторической памяти, укрепление национального самосознания и популяризацию идей миролюбия и дружбы между народами.

В Якутии:

2025 – Год защитника Родины

Год защитника Родины объявлен в целях совершенствования государственной политики в сфере патриотического воспитания, сохранения памяти об исторических событиях государства, межпоколенческого взаимодействия, обеспечения всесторонней поддержки и защиты интересов военнослужащих и членов их семей.

28.01.“Ленинград блокадата: тулхадыйбат туруулаһыы” патриотический час. Охват: 5

14.04 Кыайыы чороонун көрсүһүү. Патриотический час.

Охват: 50 из них юношества 20, детей 10

15.04 Школа. Кыайыы чороонун көрсүһүү. Патриотический час.Сэрии кэмин оҕото Николаева Елена Тарасовна ахтыытын иһитиннэрии

Охват: 31 из них юношества 14, детей 10

16.04 Детсад. Час патриотизма. Встреча чорона Победы работниками детсада. Охват: 15 Из них юношества 3

18.04 Библиотека. Час патриотизма. Встреча чорона Победы работниками культуры, администрации, пожарн. депо.. Охват: 12 Из них юношества 5

Детей 1








18.04 Школа. “Мы правнуки Победы” фестиваль. Участвовали школьники Оргетской и Быраканской школы. Участвовали в 4 секциях.

1. Литературно-музыкальная композиция, вокал, стихотворения
2. Доклады, видеосюжеты, проекты

3 Музейные материалы

4. Рисунки, композиции.

Охват:54 из них школьников 30, детей 22, юношества 19







07.05.2025 “Үөһээ Бүлүү улууһун геройдара” – беседа

- Родительское собрание “О чем говорить с детьми в год 80-летия Победы” Прокопьева Д.Д.
- Мастерская по изготовлению оберега для участников СВО “Белый медвежонок” охват: всего 30 из них дети: 17, юношество 4

8.05.2025 “Кыайыыга кынаттаабыт ырыалар” конкурс чтецов

Начальные классы:1 место Афанасьев Аян

2 место Ноева Настя, 3 местто Абрахов Златан, Захаров Рамзан

Среднее звено 1 место Ноговицын леонтий, 2 место Мачахтыров Артем, 3 м Лепчиков Саша, Софронов Саша

Детсад. 1 место Петрова Наташа, 2 м Ефимова Даниэла, 3 м Афанасьева Айсена

- Беседа “Үөһээ Бүлүү геройдара”

охват: всего 16 из них дети: юношество 5

8 мая. Свеча памяти. Охват: 62

- **9 мая.** Парад, митинг.

Театрализованное представление “Буойун уолаттар”Охват: 65

15.05 “1941-1945 сылларга Саха сирэ киһитин сүтүгэ” лекция охват: 10 из них юношества 1

1.2. Участие в акциях общероссийского и республиканского масштаба.
23.04 IX Республиканская олимпиада “Символы Якутии. Я- патриот”-2025

Охват: 11. с 2 -4 классы – 4 школьника, с 5-8 – 7 шк.



25.04 Библионочь для воспитанников детского сада “Туллукчаан- от”

- В рамках праздника ребята продемонстрировали своё творческое мастерство и уважение к подвигу предков, исполнив стихотворения и песни, посвящённые этому важному событию. Участвовали в акции Раскраска “Символ Победы” приуроченной к 80-летию Великой Победы! Раскраска «Символы Победы» — это удивительный проект, который позволяет нашим детям глубже понять и оценить историю нашей страны. Через познавательное раскрашивание они могут выразить своё уважение и благодарность тем, кто сражался за мир и свободу нашей Родины. В раскраске представлены разнообразные сюжеты, связанные с 9 Мая: сцены Парада Победы, мемориалы Вечного огня, ордена и медали — каждый символ несет в себе огромную ценность и значимость.

Ребята проявляли свои творческие способности, наполняя картины яркими цветами и чувства гордости за героические подвиги наших предков.

Провели увлекательную фотосессию воспитанников на специально подготовленной фотозоне, посвящённой знаменательной дате — 80-летию Великой Победы. Мероприятие прошло весело и торжественно, подарив детям яркие впечатления и замечательные фотографии на память.

Фотосъёмка проходила в атмосфере радости и гордости за героев-победителей. Дети с удовольствием позировали перед камерой, создавая прекрасные снимки, которые станут памятью о празднике для каждой семьи.

Охват: 16 из них детей 10, юношества 3



26.05. 2025 Библионочь – 2025. Свои герои.

16.00 «Фронтовая почта: страницы героизма и надежды»
- Выступление от имени администрации специалиста Тобохова С.В.
- Монолог. Биэс сурук. Учитель английского языка Николаева Л.В.

- Час патриотизма «Строки с передовой» чтение вслух писем земляков – фронтовиков. Прочитали письма солдат погибших в ВОВ Лазаря Захарова, Федора Туттукурова
- Акция «Письмо солдату» (Школьники писали письма участникам боевых действий).
- Мастер класс Васильевой О.Н.“Солдатское письмо - треугольник”
- Квиз игра . «Дорогами Победы»
- Кроссворд . Военная слава России
- - Собери пазл “С днем Победы!”
- Саха Өрөспүүбүлүкэтин Өрөгөйүн ырыатын сааһылаа
-
- Найди пару. Ордена, медали Великой отечественной войны.
- История Победы – на азбуке Морзе. Шифровка, расшифровка.
- Акция "Стихи в кармане", посвящённая 80 - летию Победы.
  “Буойун поэттар умнуллубат строкалара”, “Кыайыыга кынаттаабыт ырыалар”. Для школьников.






19.00

- Мастер-класс по изготовлению талисмана для военнослужащих "Изготовление оберега-Дэйбиир". Дмитриева Галина Ивановна.
  Всего сделано 43 .






Охват: 31 Из них детей – 10, юношества - 5

Фотозоны:

- Стена памяти “Солдаты ВОВ”
- Братья Туттукуровы
- Участники СВО Оргетского налега

27.05. 2025 VII Республиканская акции «Сила книги».
сетевая межрегиональная акция «Сила книги — 2025», посвященная Году Защитника Родины в Республике Саха (Якутия).Чтец депутат Оргетского наслега Павлова Т.Г.

Прочитала из книги “Дьоруой уолаттарбыт” о герое РФ Алексее Неустроеве. Охват: 21 детей

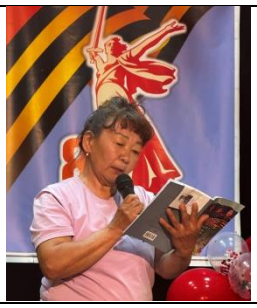



1.3. Принятые итоговые документы по развитию библиотечного дела, планируемые для вынесения на рассмотрение муниципальных органов законодательной и исполнительной власти местного самоуправления. (указать название, номер и дату принятия документов по итогам рассмотрения, если такие имеются). Если вопрос был выдвинут на рассмотрение, но не рассматривался – указать причину.

1.4. Программы сохранения и развития библиотечной отрасли территории (муниципального образования), ее финансовое обеспечение. Наличие других проектов, целевых программ (федеральных, республиканских, муниципальных), направленных на развитие библиотек муниципального образования.

Библиотечная сеть, организация обслуживания населения.

1.5. Характеристика библиотечной сети на основе формы федерального статистического наблюдения 6-НК.

Динамика библиотечной сети за три года.

Общее число муниципальных библиотек, из них:

- число муниципальных библиотек, библиотек – филиалов (подразделений) ЦБС и число библиотек – структурных подразделений организаций культурно-досугового типа (КДУ) и иных организаций, оказывающих библиотечные услуги населению; 1
- число муниципальных библиотек, расположенных в сельской местности, из них в составе КДУ и иных организаций, оказывающих библиотечные услуги населению;
- число детских библиотек, из них в составе КДУ и иных организаций, а также число библиотек, оказывающих библиотечные услуги пользователям детского возраста;
- число пунктов внестационарного обслуживания; 4
- число специализированных транспортных средств, из них КИБО.

1.6. Создание модельных библиотек в рамках реализации национальных, федеральных и региональных, муниципальных проектов и программ в динамике трех и более лет:

- число модельных библиотек (сетевых единиц), из них модельных библиотек нового поколения;
- план создания модельных библиотек нового поколения и его реализация на конец анализируемого года в субъекте РФ;
- виды модельных библиотек: межпоселенческая, центральная районная, сельского поселения, городской территории, детская и др. (перечислить и указать количество по каждому виду);

- число и виды модельных библиотек, имеющих статус юридического лица;
- число модельных библиотек – структурных подразделений библиотек, библиотечных объединений, КДУ и иных организаций, оказывающих библиотечные услуги населению (указать количество и виды организаций). *При сокращении библиотек указывается соблюдение пункта 1.1 статьи 23 Закона РФ «О библиотечном деле».*

1.7. Доля муниципальных библиотек, материально-технические условия которых позволяют реализовать задачи Модельного стандарта деятельности общедоступной библиотеки (утвержден Министром культуры РФ 31.10.2014 г.).

1.8. Развитие библиотечной сети, связанное с созданием различных типов библиотек, кроме модельных библиотек: музеев, медиатек, интеллект-центров и др.

1.9. Решения, принятые органами местного самоуправления в рамках выполнения полномочий по организации библиотечного обслуживания населения. Реорганизация (открытие, закрытие, слияние, передача) муниципальных библиотек в структуры небиблиотечных организаций; закрепление и перераспределение полномочий по организации библиотечного обслуживания; изменение правовых форм библиотек, наделение библиотеки (муниципального района, городского округа) статусом центральной библиотеки и другие организационно-правовые действия.

1.10. Доступность библиотечных услуг.

- соблюдение нормативов обеспеченности библиотеками населения в разрезе муниципальных образований (потребность в сетевых единицах по нормативу, процент соответствия нормативу в анализируемом году);
- среднее число жителей на одну библиотеку;
- доступность библиотечных услуг для людей с ограниченными возможностями жизнедеятельности;
- число библиотек, работающих по сокращенному графику;
- количество населенных пунктов и число жителей, не имеющих возможности доступа к библиотечным услугам (не охвачены стационарными и внестационарными формами библиотечного обслуживания).

Краткие выводы по разделу. Основные направления трансформации сети, их влияние на доступность услуг библиотек. Меры, принимаемые для преодоления деструктивных процессов, если таковые были выявлены.

Основные статистические показатели.

Основные контрольные показатели	**1 кв.**	**2 кв**	**3 кв.**	**4 кв.**	**всего**
Число пользователей	224	79	27	18	348
Число посещений абон/внест	1421	1364	179	1321	4323
Число посещений с обращением	3618	2690	368	4013	10727
Из них число посещений массовых мероприятий	350	431	6	357	1144

Число обращений удал. польз.	2197	1326	189	2692	6404
Документовыдача	3389	2952	640	2429	9505
Количество массовых мероприятий	20	21	3	30	74
Количество программ, проектов					3
Другие					

1.11. Динамика основных показателей деятельности за три года, отражающих объем основных работ/услуг, выполненных муниципальными библиотеками. Подсчет показателей осуществляется в соответствии с ГОСТом Р 7.0.20 – 2014 «Библиотечная статистика: Показатели и единицы исчисления».

	2023		**2024**		**2025**	
	план	**выполн.**	**план**	**выполн.**	**план**	**выполн.**
Читатели	342	380	342	389	342	348
Посещение	4439	8220	5039	10931	6906	10689
Книговыдача	7928	9185	7928	9072	7928	9505

1.12. Охват населения региона библиотечным обслуживанием в разрезе муниципальных образований.

Абсолютные показатели деятельности муниципальных библиотек:

- количество зарегистрированных пользователей, в т.ч. удаленных и их процент от общего количества зарегистрированных пользователей,
- количество посещений (всего), из них посещений культурно-массовых мероприятий и их процент от общего количества посещений библиотеки, 9,3 %
- количество обращений к библиотеке удаленных пользователей (обращений к веб-сайту) 6404
- количество выданных (просмотренных) документов, в т.ч. из фондов других библиотек (по МБА, из виртуальных читальных залов, НЭБ и др.)

Относительные показатели деятельности муниципальных библиотек:

- читаемость 27,3%
- посещаемость 30,7 %
- обращаемость
- документообеспеченность

1.13. Характеристика выполнения показателей, включенных в национальные, федеральные и региональные «дорожные карты» по развитию общедоступных библиотек, в динамике за анализируемый период.

1.14. Оказание платных услуг (виды услуг, охарактеризовать динамику за три года по каждому виду).

1.15. Финансовые затраты на содержание и деятельность библиотек в динамике за три года. Экономические показатели: расходы на обслуживание одного пользователя, одно посещение, одну документовыдачу.

1.16. Оказание платных услуг (виды услуг, раскрыть динамику наиболее востребованных услуг).

Краткие выводы по разделу. Основные тенденции в изменении показателей деятельности библиотек и актуальные управленческие решения.

Работа с фондом (формирование, использование, сохранность).

1.17. Анализ статистических показателей, отражающих формирование и использоваие библиотечных фондов на физических (материальных) носителях информации за три года.

1.18. Общая характеристика совокупного фонда муниципальных библиотек региона (объём, видовой и отраслевой составы).

1.19. Движение совокупного фонда муниципальных библиотек, в т.ч. по видам документов. Новые поступления в фонды муниципальных библиотек:

- печатные издания, из них книги. Соблюдение норматива ЮНЕСКО (250 документов в год на 1000 жителей);
- по отраслевому составу (в процентном соотношении от общего объема новых поступлений);
- подписка на печатные периодические издания;
  2 полугодие 2025 г. Сумма: 22373 рублей 58 копеек
  Журналы: республиканские – 6 , центральные – 6
  Газеты: республиканские – 5
  Всего названий: 17
  1 полугодие 2026 г. Сумма: 25509 рублей 52 копеек
  Журналы: республиканские – 6 , центральные – 6
  Газеты: республиканские – 5
  Всего названий: 17
- подписка на удаленные сетевые ресурсы (электронные библиотечные системы). Выбытие из фондов муниципальных библиотек (с указанием причин исключения):
- печатных изданий, из них книг;
- электронных документов.

1.20. Источники комплектования и финансирования библиотек в течение 3 лет.

1.21. Анализ и оценка состояния и использования фондов муниципальных библиотек:

- обновляемость фондов;
- обращаемость фондов;
- выдача документов библиотечного фонда, в том числе по видам документов;
- профиль и продвижение библиотечных фондов.

1.22. Сведения о поступлении обязательного экземпляра документов в библиотеки района.

1.23. Работа с отказами (учтенные и ликвидированные отказы)

Краткие выводы по подразделу. Основные тенденции в формировании и использовании фондов.

1.24. Обеспечение сохранности библиотечного фонда:

- учет и проверка библиотечного фонда. (с указанием нормативных актов);
- проверка и передача фондов библиотек в условиях реструктуризации библиотечной сети;
- число переплетенных, отреставрированных изданий; 8
- соблюдение режимов хранения.

Краткие выводы по подразделу. Основные проблемы обеспечения сохранности библиотечных фондов.

Электронные сетевые ресурсы.

1.25. Формирование электронных каталогов (ЭК) и других баз данных муниципальными библиотеками в динамике за три года:

- выполнение показателей, включенных в федеральные и региональные «дорожные карты»: увеличение количества библиографических записей в электронных каталогах муниципальных библиотек региона;
- состояние ретроспективной конверсии. Перевод имеющихся карточных каталогов и картотек в электронный каталог;
- участие муниципальных библиотек в проектах по корпоративной каталогизации документов библиотечных фондов. (Сводный каталог библиотек РС(Я), Саха Сирэ, сводная база данных статей, Официальные документы РС(Я))

1.26. Объем электронной (цифровой) библиотеки, сформированной муниципальными библиотеками в динамике за три года:

- количество документов, переведенных в электронную форму;
- количество документов, поступивших в электронном виде в качестве муниципального обязательного экземпляра;
- общее количество сетевых локальных документов, из них документов в открытом доступе.

1.27. Обеспечение пользователям доступа к полнотекстовым документам электронных библиотечных систем и баз данных в динамике за три года:

- количество муниципальных библиотек, использующих в работе НЭБ; ЭБ НБ РС(Я)
- количество выгруженных (открытых для просмотра) документов из фондов НЭБ; ЭБ НБ РС(Я)
- количество муниципальных библиотек, имеющих инсталлированные базы данных;
- количество инсталлированных баз данных, имеющихся в муниципальных библиотеках; Гарант - 1
- количество муниципальных библиотек, имеющих сетевые удаленные лицензионные базы данных; Гарант -1
- количество сетевых удаленных лицензионных баз данных, имеющихся в муниципальных библиотеках.

1.28. Представительство муниципальных библиотек в сети Интернет в динамике за три года.

- количество муниципальных библиотек, имеющих доступ в Интернет; 1
- количество муниципальных библиотек, имеющих веб-сайты;
- количество муниципальных библиотек, имеющих веб-страницы, аккаунты в социальных сетях и т.п.; 1
- наличие веб-сайтов или веб-страниц, доступных для слепых и слабовидящих.

1.29. Предоставление виртуальных услуг и сервисов (кратко описать виды, охарактеризовать динамику за три года).

1.30. Анализ состояния и использования электронных сетевых ресурсов муниципальными библиотеками.

сайт https://orget.vvlibr.ru , подключена к PRO.Культура РФ.

Веб-сайт библиотеки – главный элемент цифровой среды современной библиотеки, её постоянно обновляемый информационный ресурс. На сайте библиотеки можно найти информацию о современном состоянии и истории библиотеки, режиме работы, просмотреть обзоры, виртуальные книжные выставки, собственные базы данных, информационные продукты библиотеки, библиотечные новости и события, мероприятия.

Число обращений удал пользователей (визит сайта библиотеки) –

Библиотека подписана: Гарант – 1, посещение - 12

Краткие выводы по разделу. Общие проблемы формирования и использования электронных сетевых ресурсов в муниципальных библиотеках.

Библиотечное обслуживание пользователей.

1.31. Общая характеристика основных направлений библиотечного обслуживания населения региона, с учетом расстановки приоритетов в анализируемом году. При раскрытии направлений работы необходимо делать акцент на проектах, программах, актуальных услугах и инновационных формах обслуживания.

1.32. Программно-проектная деятельность библиотек.

2. Проект «Компьютерный ликбез»

Проект направлен на обучение людей пожилого возраста основам компьютерной грамотности.

Необходимость реализации проекта обусловлена низким уровнем владения новыми технологиями людьми пожилого возраста. После выхода на пенсию многие перестают ощущать себя нужными обществу, замыкаются в себе. Поэтому люди старшего возраста нуждаются в информационной адаптации в современном мире информационных технологий. Кроме того, подобный проект - это место общения и социализации тех, чья жизнь меняется с выходом на пенсию.. .

Основная цель проекта заключается в преодолении цифрового разрыва между поколениями и обеспечении равных возможностей для всех возрастных групп в условиях современного информационного общества.

В учебной программе: получение первичных навыков работы с персональным компьютером, Освоение программы MS Word, Освоение программы MS PowerPoin,t, освоение сети Интернет, общение в Интернет, государственные услуги в Интернете. Обучение позволит применять полученные знания на практике: получать электронные Государственные услуги, обеспечат доступность Интернет среды для

людей пожилого возраста, предоставят возможность личного развития через компьютерную грамотность.

Название мероприятия	Обучение (человек)
Работа с электронной почтой и социальными сетями.	8
Осваиваем Госуслуги подавать заявление на оформление документов (лесобилет, разрешение на хранение и ношение оружия и т.д.), запись к врачу, оплату штрафов ГИБДД, и многое другое.	50
Осваиваем онлайн платежи Оплата коммунальных платежей.Показать, как оплатить ростелеком, электроэнергию онлайн через ДЭК и банковские системы (Сбербанк Онлайн, Алмазэргиэнбанк и т. д.).	40
Онлайн магазины Вальберис	3
помощь пожилым в освоении мобильного телефона	50
Создание презентации	4
Обучение онлайн платформам:	
Онлайнтестпад,практическое обучение: тест, викторина	1
Google Форм обучение, создание опроса	3
Обзор и обучение нейросетям : Гигачат, Алиса, боты в телеграме Айыы сирэ, Сахалыы сурук, Кандинский	6

Исследовательский проект

«Участники СВО моего села»: жизненный и боевой путь

участников СВО Оргетского наслега.

Проект об участниках специальной военной операции на Украине.

Автор проекта: зав. Оргетской модельной сельской библиотеки Захарова Ирина Ильинична.

Срок реализации: 2025 год - 2026 гг.

Целевая аудитория: местное население, молодежь,учащиеся, семьи участников СВО.

Продукт: информационный стенд «Мужество.Героизм.Честь.Слава», альбомы участников СВО а также мероприятия об участниках СВО.

Актуальность проекта:

Тема проекта актуальна, поскольку современные реалии подчеркивают необходимость воспитания истинных патриотов и сознательных граждан. Образцы мужества и самоотверженности наших соотечественников служат ярким примером для молодежи, помогая формировать чувство ответственности, гордость за свою страну .

Новизна проекта в том, что собранные сведения позволяют проследить героическую судьбу земляков на фоне значимых событий специальной военной операции на Украине.

Проект посвящен увековечению памяти солдат участвовавших в специальной военной операции из села Оргет Верхневилюйского улуса .

В рамках исследования будет собрана информация о земляках. Сбор данных включает сведения о жителях и их участии в военных действиях. Проект направлен на создание информационного стенда «СВО и Герои», альбома фото каждому участнику СВО который будет служить образовательной и патриотической цели, вдохновляя будущие поколения на защиту родины и уважение к боевым традициям.

Цель проекта: Способствовать развитию у подрастающего поколения глубокого понимания значимости подвига наших земляков, исполняющих свой гражданский долг с достоинством и ответственностью.

Задачи:

1.Собрать сведения о земляках участвующих в СВО и погибших при выполнении задач специальной военной операции.

2.Увековечить память о героях СВО, представляя их подвиги и достижения на информационном стенде и в альбомах.

3. Организовать выставки, посвященной участникам СВО.

4. Проведение мероприятий по популяризации патриотизма среди молодежи.

Ожидаемый результат:

1.Увековечение памяти участников СВО землякам, принявших участие в специальной военной операции.

2. Собраны сведения о земляках, погибших и выживших при выполнении задач в специальной военной операции, с целью патриотического воспитания подрастающего поколения, основываясь на достоверных фактах и документах.

3. Оформлен стенд «Мужество.Героизм.Честь.Слава».

4. Оформлена информационная выставка «Гордимся славою героев».

5. Уголок памяти посвящённый землякам погибших в СВО; где выставлены альбомы и российский флаг, медаль, орден мужества Андреева Ивана Ивановича выданный матерью Мойтохоновой Татьяной Илларионовной.

Мать Ивана Андреева Мойтохонова Т.И. подарила альбом о своем сыне участнике спец. операций на Чечне и Украине Андрееве Иване Ивановиче.

Проведенные мероприятия

2024-	Сбор материалов	

2025		
	фото	Михайлов Алексей Иванович – 54 фото Павлов Ариан Иванович – 35 фото Николаев Радислав Поликарпович – 35 фото Включены в альбомы персоналии
	видео	3
Январь-февраль	Выпуск альбомов земляков о боевом пути погибших в СВО: Андреева Ивана Ивановича, Михайлова Алексея Ивановича, Павлова Ариана Ивановича, Николаева Радислава Поликарповича.	
февраль	23 февраля. Патриотическое комплексное соревнование “Сыны Отечества” • Теннис • Пулевая стрельба • Бросок мяча • Перетягивание каната • Викторина "Армейской славы великий путь!” • «Подвиг твой бессмертен» книжная выставка посвященная участникам боевых действий. Альбомы земляков о боевом пути погибших в СВО: Андреева Ивана Ивановича, Михайлова Алексея Ивановича, Павлова Ариана Ивановича, Николаева Радислава Поликарповича. Участвовали 5 команд: “Тойоку”, “Оргет”, “МППЧ”, “Лесавиаохрана”, “Детский дом”. 1 м- “МППЧ”, 2 м - “Тойоку”, 3м- “Лесавиаохрана”, Охват: 40 из них детей: 8, юношества: 20, взрослых: 12	 
постоян	«Подвиг твой бессмертен»	

ная	книжная выставка посвященная участникам боевых действий	
6 мая	Мастерская по изготовлению оберега для участников СВО “Белый медвежонок” охват: 14	  
27.05. 2025	VII Республиканская акции «Сила книги». сетевая межрегиональная акция «Сила книги — 2025», посвященная Году Защитника Родины в Республике Саха (Якутия).Чтец депутат Оргетского наслега Павлова Т.Г. Прочитала из книги “Дьоруой уолаттарбыт” о герое РФ Алексее Неустроеве. Охват: 21 детей	 
9 мая	**<u>Фотозона:</u>** Участники СВО Оргетского налега	 
9 мая	Мастер класс Васильевой О.Н.“Солдатское письмо - треугольник” Акция «Письмо солдату» (Школьники писали письма участникам боевых действий).	 
	Мастер-класс по изготовлению талисмана для военнослужащих "Изготовление оберега-Дэйбиир". Дмитриева Галина Ивановна. Всего сделано 43 .	   

В 2026 г. продолжить сбор материалов об участниках СВО. Тесно сотрудничать с родственниками погибших солдат. Выпустить альбомы Михайлову Вячеславу Кимовичу и Манхардырову Дьулустаану Балыарый уола.

Собранные таким образом материалы станут ценным источником информации для будущих поколений, способствуя сохранению народной памяти и воспитанию молодёжи в духе любви к Родине и уважения к предкам.

25.10 Пост о присвоении улице в Оргетском наслеге имени участника СВО и Чеченской войны Алексея Михайлова https://vk.com/wall-212247778_21

Участники СВО Оргетского наслега. https://orget.vvlibr.ru/news/4431/

Проект “Читаем детям о войне” см. в детском отчете
2.1. Культурно-просветительская деятельность.

Гражданско-патриотическое воспитание

Патриотическое воспитание является важной частью формирования гражданской позиции и ответственности каждого гражданина перед своим государством. Библиотеки играют ключевую роль в реализации государственной программы патриотического воспитания благодаря своей культурно-просветительской деятельности. Они предоставляют доступ к историческим документам, литературе, искусству и другим культурным ценностям, способствующим развитию патриотизма и гордости за свою страну. Мероприятия в библиотеке по гражданско-патриотическому воспитанию направлены на формирование у граждан высокой нравственности, любви к Родине и уважения к традициям и культуре страны. Вот некоторые примеры таких мероприятий:
28.01.“Ленинград блокадата: тулхайдыйбат туруулаһыы” патриотический час. Охват: 5
20 января. “Наши земляки в журналах “Байдам”, “Далбар Хотун”” обзор журналов. Охват: 10 из них юношества 2 (Администрация , планерка)
23 февраля. Патриотическое комплексное соревнование “Сыны Отечества”

- Теннис
- Пулевая стрельба
- Бросок мяча
- Перетягивание каната
- Викторина "Армейской славы великий путь!”
- «Подвиг твой бессмертен» книжная выставка посвященная участникам боевых действий.

Альбомы земляков о боевом пути погибших в СВО: Андреева Ивана Ивановича, Михайлова Алексея Ивановича, Павлова Ариана Ивановича, Николаева Радислава Поликарповича.
Участвовали 5 команд: “Тойоку”, “Оргет”, “МППЧ”, “Лесавиаохрана”, “Детский дом”. 1 м- “МППЧ”, 2 м - “Тойоку”, 3м- “Лесавиаохрана”,
Охват: 40 из них детей: 8, юношества: 20, взрослых: 12

дата	Название	ссылка	охват	
28.01	Обзор книги «Театр. Якутия. Ленинград».	https://t.me/orgetbibl/133		
6.02	Бырааттыы Захаровтар Аҕа	https://orget.vvlibr.ru/apa		

	дойду сэриитин кыттыылаахтара.	маан-оҕонньор-түөрт-уолун-уоттаах/		
6.02	Арамаан оҕонньор түөрт уолун сэриигэ атаарбыта	https://t.me/orgetbibl/135		
апр	Иванов Артамон Спиридонович	https://orget.vvlibr.ru/80-let-pobeda/иванов-артамон-спиридонович/		
апр	Воронкин Петр Спиридонович	https://orget.vvlibr.ru/voronkin-petr-spiridonovish/		
18 апр	Подвиг Николая Чусовского во время Великой Отечественной войны	https://vk.com/wall-212247778_129		
8 мая	Пост “Акт о безоговорочной капитуляции”	https://t.me/orgetbibl/156	Телеграм	Просм 25
8 мая	Пост мемориальный архитектурный ансамбль «Могила Неизвестного Солдата»	https://t.me/orgetbibl/157	Телеграм	Просм. 26
8 мая	Пост почётное звание «Город-герой»	https://t.me/orgetbibl/158	Телеграм	Просм. 26
8 мая	«Международный День Красного Креста и Красного полумесяца»	https://t.me/orgetbibl/160	Телеграм	Просм. 27

Книжные выставки

дата	названия
27 января	- День полного освобождения советскими войсками города Ленинграда от блокады его немецко-фашистскими войсками (1944 год) «Мы помним и чтим твой подвиг, Ленинград».
январь	2025- год защитника Отечества и 80 лет победы в ВОВ
	Книжная выставка. «Подвиги юных героев - навечно в памяти народной»
май	“Бессмертный книжный полк” книжная выставка
11.06	«Россия - великая наша держава» книжная выставка
октябрь	“Учителя – свет души вашей”

Межнациональные отношения и межкультурные связи

7.11 Этнографический диктант. Охват: 18 из них юнош. 7
30.11 XI Международный Географический диктант. Охват: 6

10.12 Медиаурок посвящённый Дню национальных культур народов республики Саха (Якутия). Медиаурок провела зам. директора по воспитательной части Булдакова Аина Константиновна. ОСШ. Охват 14 школьников

15.05	Международный день семьи.	https://orget.vvlibr.ru/news/5880

	Разноцветье семейного узора. тест	/
24 мая	День славянской письменности и культуры	https://vk.com/wall-212247778_138
08.11	Большой этнографический диктант — 2025	https://orget.vvlibr.ru/news/6147/
08.11	Всероссийская просветительская акция «Большой этнографический диктант» 2025.	https://vk.com/wall-212247778_159
10.12	Медиаурок посвящённый Дню национальных культур народов республики Саха (Якутия).	https://vk.com/wall-212247778_176

Книжная выставка: « Все мы разные, а Россия одна!» толерантность кн/в

Экологическое просвещение.

27.10 Интеллектуальная игра ко дню отца“Булчут кутаата” охват: 10 из них юнош: 8 (выездн. КДУ)

22.09	“Көмүс күһүн” ~ Күн-дьыл билгэтэ ~ "Көмүс дуйдаах күһүн" хоһоонноp	https://orget.vvlibr.ru/solotaya-osen/		
23.09	“Көмүс күһүн” ~ Күн-дьыл билгэтэ ~ "Көмүс дуйдаах күһүн" хоһоонноp	https://vk.com/wall-212247778_146	ВК	Просм 3
23.09	День осеннего равноденствия.	https://vk.com/wall-212247778_148	ВК	Просм 11
01.10.2025	Эмтээх от – эмтиир күүһэ	https://orget.vvlibr.ru/news/6046/	Мастер класс	
08.11	Книга дня. “Баай Байанай бэлэҕэ”	https://vk.com/wall-212247778_160	ВК	Просм 65

1.10. “Эмтээх от- эмтиир күүһэ” мастер класс Х.В. Былковой
Алтайские травы- обзор, применение
- дегустация чая с каркаде
- Гимнастика для пожилых
- Измерение артериального давления, фельдшер Иванова В.И.
Охват: 12 из них юношества 3
Книжная выставка “Эмтээх от – эмтиир күүһэ”

Эстетическое воспитание

14 января “Көрдөөх киэһэ куоталаһыах” викторина . (администрация). Охват: 10 из них юношества: 2

16.10 Мастер класс “Плетение из ротанга” мастер класс провела
Захарова А. К. Охват: 5

28.11 День матери. (Россия) Мастер класс по крою маскарадного костюма для молодых матерей охват: 6 из них юнош: 4
30.11 Мастер класс “Символ года - 2026” из фетра (Васильева Туяра Васильевна), Мастер класс по бисеру (Иванова Сардана Артамоновна)

8.03	“Весенний праздник – 8 марта”	https://orget.vvlibr.ru/с-днем-8-марта/	тест	
28.11	День матери. (Россия) Мастер класс по крою маскарадного костюма для молодых матерей	https://orget.vvlibr.ru/news/6203/		
30.11	Мастер классы для мам	https://orget.vvlibr.ru/news/6209/		
19.12	Конь мой верный, друг надежный.	https://orget.vvlibr.ru/online/6255/	Тест	
19.12	Новогодние стихи, песни	https://orget.vvlibr.ru/новогодние-стихи-песни/		

Книжные выставки
“Кулинарные шедевры для любимых мам”

Здоровый образ жизни

Проект «Вторник - День здоровья!», направленный на сохранение и укрепление здоровья населения Верхневилюйского района. Все мероприятия направлены на формирование осознанного отношения к собственному здоровью.Организации Оргетского наслега активно участвовали каждый вторник в проекте. В Оргетской библиотеке проводилась зарядка для людей пожилого возраста. Зарядка для пожилых людей помогает поддерживать физическую активность, улучшает общее самочувствие и настроение. Такие занятия способствуют укреплению здоровья, профилактике заболеваний и поддержанию подвижности суставов.

Регулярная физическая активность необходима для поддержания здоровья пожилых людей. Методики, такие как японская дренажная гимнастика и методика доктора Шишонина, обеспечивают безопасный и эффективный способ сохранить хорошее самочувствие и предупредить развитие многих заболеваний.

18.03.2025 День здоровья. Школа. Беседа инспектора ПДН. «Насвай, вейп» 5-11 классы. Охват всего: 21 Из них школьников 15

23.09.2025 Лечебная физкультура при остеохондрозе шейного отдела позвоночника по Шишонину. Японская лимфодренажная гимнастика. "Малина, черная смородина в Якутии, посадка саженцев" Советы, рекомендации. Охват: 6 (Пожилые)
1.10. “Эмтээх от- эмтиир күүһэ” мастер класс Х.В. Былковой -
- Алтайские травы- обзор, применение
- дегустация чая с каркаде

- Гимнастика для пожилых
- Измерение артериального давления, фельдшер Иванова В.И.
Охват: 12 из них юношества 3
03.09 “Сүрэхпитинэн өрүү эдэрбит” день пожилых
- награждение , чаепитие, игры , викторина, измерение артериального давления охват: 30 из них детей 4, юношества 10, взрослых 16
14.10 Йога: баланс тела и души Охват: 4 из них юношества 1 (КДУ)

Литературное

- 16 января “Төрөөбүт дойдубар тапталым” Нанова- Солдатова В.С. литературный вечер
  - Выставка рисунков В.С. Нановой
  - Обзор кн.выставки “Төрөөбүт дойдубар тапталым”
  - Декламация стихотворений поэтессы воспитанниками детского сада
  - Просмотр видеоролика о творчестве В.С. Нановой. Охват: 12, из них детей – 6



- 20 января. “Наши земляки в журналах “Байдам”, “Далбар Хотун” обзор журналов

Охват: 10 из них юношества 2 (Администрация , планерка)

13 февраля. День родного языка и письменности.

С. Новгородов беседа, чтение стихов, авангардная мода

Охват: 23 из них детей 6, юношества 1 (детсад)



14 февраля. Диктант “Таптыыр сахам тылынан” Охват 7

3-4 классы- 4, 7-8 классы – 3




15 февраля. Сахалыы дьыктаан. – охват:12 из них юношества - 1




15.03.2025 Акция “Свет Кулаковского – Өксөкүлээх Сарданата” Показ видео «Путь в вечность» Школа Охват: 10 с 5-11 классы

Библиотека. Акция “Свет Кулаковского – Өксөкүлээх Сарданата” Охват: 4

06.06	6 июня - День рождения А. С. Пушкина 223-я годовщина со дня рождения поэта. Викторина “В гости к сказочным героям”.	https://vk.com/wall-212247778_143	ВК	Просм 59
06.06	6 июня - День рождения А. С. Пушкина 223-я годовщина со дня рождения поэта. Викторина “В гости к сказочным героям”.	https://t.me/orgetbibl/166	Телеграм	Просм 41

Книжные выставки

	Виртуальная кн.выставка “Стаднюк Иван Фотиевич” к 105-летию со дня рождения	
06.06	Книжная выставка «Волшебство пушкинского слова»	
22.09	“Хранитель русского слова” 125-летие со дня рождения Сергея Ивановича Ожегова	https://orget.vvlibr.ru/news/5988/

Правовое воспитание

наименование	всего
читатели	40
посещение	446
книговыдача	654

справки	74
консультации	93
Книжные выставки	10
Инсталлированные документы	12
мероприятия	72

Библиотека активно участвует в правовом воспитании населения.
Является важным каналом распространения правовой информации.
Выполняет разнообразные функции кроме предоставления доступа к источникам.
Использует традиционные и современные методы правового просвещения.
Формы работы включают:
Групповые и индивидуальные консультации., обзоры юридической литературы, правовые викторины и тематические беседы, организация книжных выставок, издание просветительских материалов (листовок, буклетов).
Таким образом, библиотека выступает значимой площадкой для повышения уровня правовой грамотности жителей, сочетая мероприятия с доступностью юридических ресурсов.

Уголки

Госуслуги
Охрана труда
«Человек и право»
Уголок “Участники СВО Оргетского наслега”.

Информационные стенды

Информационный стенд “Государственная символика России»
- Официальный стенд (фотографии президентов России, РС(Я), главы Верхневилюйского улуса, Конституции России, РС(Я), гимны)
Информирование об официальных документах и литературе по праву абонентов библиотек.
Стенд “Библиотечный перекресток”
Книжная выставка юридической литературы «Я и мои права»

Мероприятия

23 февраля. Патриотическое комплексное соревнование “Сыны Отечества”

• Теннис
• Пулевая стрельба
• Бросок мяча
• Перетягивание каната
• Викторина "Армейской славы великий путь!”
• «Подвиг твой бессмертен» книжная выставка посвященная участникам боевых действий.
Альбомы земляков о боевом пути погибших в СВО: Андреева Ивана Ивановича, Михайлова Алексея Ивановича, Павлова Ариана Ивановича, Николаева Радислава Поликарповича.
Участвовали 5 команд: “Тойоку”, “Оргет”, “МППЧ”, “Лесавиаохрана”, “Детский дом”. 1 м- “МППЧ”, 2 м - “Тойоку”, 3м- “Лесавиаохрана”,
Охват: 40 из них детей: 8, юношества: 20, взрослых: 12
18.03.2025 Школа. Беседа инспектора ПДН. ***«Насвай, вейп»*** 5-11 классы. Охват всего: 21 Из них школьников 15

23.04 IX Республиканская олимпиада ***“Символы Якутии. Я- патриот”-2025***
Охват: 11. с 2 -4 классы – 4 школьника, с 5-8 – 7 шк.
07.05.2025 “Үөһээ Бүлүү улууһун геройдара” – беседа
- Родительское собрание “О чем говорить с детьми в год 80-летия Победы” Прокопьева Д.Д.
- Мастерская по изготовлению оберега для участников СВО “Белый медвежонок” охват: всего 30 из них дети: 17, юношество 4
11.06.2025 День России
Акция « Флаги России». - «О России — с любовью»
- - «Россия - великая наша держава» книжная выставка
- - Пазл «Российский триколор»
- - викторина «Открой для себя Россию»
- - Буклук «Россия – славная наша держава» ко Дню России, фото в стиле флетлея.
- - Квилт «С днем России» раскраска
Охват: 7 из них детей 5






27.09. День государственности. Медиаурок “27 сентября день государственности РС(Я)” «Моя родина-моя гордость» квест-игра ко Дню государственного суверенитета Республики Саха (Якутия).
Станция 1: «Историческое путешествие» викторина
Станция 2: «Символы Якутии»
Сбор пазла с изображением герба Якутии.
Станция 3: «Природа Якутии»
Станция 4: «Традиционная культура» перечисление названия традиционных блюд Якутии, названия игр Якутии.
Играли 3 команды. 1 место “Чаҕылхайдар”, 2 место “Крутойдар”, 3 место “Сулустар”.
Охват: 30 из них детей 15, юноши 7, взрослых 8 (Школа, библиотека)
24.10 Единый медиа-урок «Мир Един» в рамках сетевого проекта библиотек РС(Я) «ЧИТАЕМ ВСЕ» к Международному месячнику «Белая трость». Охват: Старшие классы педагогов -3, учащихся - 8,
Начальные классы Педагоги- 3, учащиеся начальных классов -11
Охват всего 25 (Оргетская средняя школа)

30.10 Всероссийская олимпиада ***«Символы России***. Великая Отечественная война:

Путь к Победе». Всего участие в олимпиаде приняло 8 учащихся в двух возрастных категориях: от 10 до 12 лет и от 13 до 16 лет. (школа)

7.11 ***Этнографический диктант***. Охват: 18 из них юнош. 7



12.11 “НКО. Как получить грант” соц. пед. дет. дома им. Седалищева И.И. Михалева Маргарита Юрьевна. Охват: 12 из них юнош. 4

13.11. Медиаурок “М.Е. Николаев Саха сиригэр аныгы үйэ реформатора” охват: школа 6, библиотека 5

9.12 ***Международный день борьбы с коррупцией***. Книжно-иллюстративная выставка «Скажем коррупции нет!» обзор, а также розданы буклеты «Стоп коррупция!». Охват 15

10.12 ***Медиаурок посвящённый Дню национальных культур народов республики Саха (Якутия).*** Медиаурок провела зам. директора по воспитательной части Булдакова Аина Константиновна. ОСШ. Охват 14 школьников

Книжные выставки

- «Подвиг твой бессмертен» книжная выставка посвященная участникам боевых действий.
- Книжная выставка «Якутия удивительная и загадочная»
- “Бессмертный книжный полк” книжная выставка
- 27 января - День полного освобождения советскими войсками города Ленинграда от блокады его немецко-фашистскими войсками (1944 год)
- «Мы помним и чтим твой подвиг, Ленинград».
- 2025-Саха өрөспүүбүлүкэтигэр Ийэ дойдуну көмүскээччи сыла
- 2025- год защитника Отечества и 80 лет победы в ВОВ
- 11.06 «Россия - великая наша держава» книжная выставка
- 25.09.2025 книжная выставка "Край мой родной Якутия"
- 13.11.Книжная выставка “Вся жизнь служение народу” (М. Е. Николаев) охват: 12
- « Все мы разные, а Россия одна!» толерантность
- 9.12 “Скажем коррупции нет!”
- 9.12 ”Гордимся славою Героев”
- 12.12 “Конституция – навигатор правовых знаний” кн/в

9.02	Гербы наслегов. Найди пару одинаковых гербов	https://orget.vvlibr.ru/news/5415/			библиотека
25.09	«Страницы великого прошлого Якутии»	https://orget.vvlibr.ru/yakutia/	онлайн викторина		библиотека
25.09	Кроссворд "Моя родная Якутия" /	https://orget.vvlibr.ru/news/3680	кроссворд		библиотека
10.02	♦Наслеги Верхневилюйского улуса.	https://vk.com/wall-	ВК	Просмотр охв:22	библиотека

	Соберите пару. ♦Гербы наслегов Верхневилюйского улуса. Найди пару одинаковых гербов	212247778_114			
10.02	Наслеги Верхневилюйского улуса. Соберите пару. Гербы наслегов Верхневилюйского улуса. Найди пару одинаковых гербов	https://t.me/orgetbibl/137	телеграм	Просмотрохв:43	библиотека
26 апр	День Республики Саха(Якутия)	https://vk.com/wall-212247778_130	ВК	35 просм	библиотека
11.06	Онлайн тест «Наш дом - Россия»	https://vk.com/wall-212247778_144	ВК	Просм 18	библиотека
11.06	День России. Акция « Флаги России». «О России — с любовью»	https://vk.com/wall-212247778_145	ВК	Просм 171	библиотека
27.09.2025	День государственности Республики Саха (Якутия) в Оргетском наслеге	https://orget.vvlibr.ru/news/6032/			
14.10	14 октября — День Государственного флага Якутии Игра “Символы Севера”	https://orget.vvlibr.ru/online/6054/			
24.10	Единый медиа-урок «Мир Един»	https://orget.vvlibr.ru/news/6109/	Внестац.		библиотека
14.10	День Государственного флага Якутии. игра «Символы Севера»	https://vk.com/wall-212247778_152	ВК	Просм 13	библиотека
24.10	Единый медиа-урок *«Мир Един»* в Оргетской средней школе имени Т.И. Петрова	https://vk.com/wall-212247778_155	ВК	Просм 2	библиотека
24.10	Единый медиа-урок *«Мир Един»* в Оргетской средней школе имени Т.И. Петрова	https://t.me/orgetbibl/179	Телеграм	Просм. 15	библиотека
30.10	Всероссийская олимпиада «Символы России. Великая Отечественная война: Путь к Победе»	https://orget.vvlibr.ru/news/6134/	Олимпиада. тест		
08.11	Большой этнографический диктант — 2025	https://orget.vvlibr.ru/news/6147/			
14.11	СӨ бастакы бэрэсидьиэнэ Михаил Николаев	https://orget.vvlibr.ru/news/6153			

		/			
08.11	Всероссийская олимпиада «Символы России. Великая Отечественная война: Путь к Победе»	https://vk.com/wall-212247778_157	ВК	Просм 10	библиотека
08.11	Всероссийская просветительская акция «Большой этнографический диктант» 2025.	https://vk.com/wall-212247778_159	ВК	Просм 12	библиотека
14.11	Саха Өрөспүүбүлүкэтин бастакы бэрэсидьиэнэ Михаил Ефимович Николаев	https://vk.com/wall-212247778_161	ВК	Просм 35	библиотека
20.11	Книга дня. В. Егоров Раскрыть свое убийство	https://vk.com/wall-212247778_162	ВК	Просм 22	библиотека
08.11	Всероссийская олимпиада «Символы России. Великая Отечественная война: Путь к Победе»	https://t.me/orgetbibl/181	Телеграм	Просм 37	библиотека
08.11	Всероссийская просветительская акция «Большой этнографический диктант» 2025.	https://t.me/orgetbibl/182	Телеграм	Просм. 37	библиотека
14.11	Саха Өрөспүүбүлүкэтин бастакы бэрэсидьиэнэ Михаил Ефимович Николаев	https://t.me/orgetbibl/185	Телеграм	Просм. 33	библиотека
20.11	Книга дня. В. Егоров Раскрыть свое убийство	https://t.me/orgetbibl/186	Телеграм	Просм. 21	библиотека
30.11	Всемирный день борьбы со СПИД-ом тест	https://orget.vvlibr.ru/online/6230/	сайт		
3.12	Биллибэт саллаат күнэ	https://orget.vvlibr.ru/news/6236/	сайт		
09.12	Пост. День героев Отечества	https://vk.com/wall-212247778_173	пост	45	
09.12	Пост. Международный день борьбы с коррупцией	https://vk.com/wall-212247778_174	пост	36	
10.12	Международный день борьбы с коррупцией. Мероприятия библиотеки	https://vk.com/wall-212247778_175		84	
10.12	Медиаурок посвящённый Дню национальных культур народов республики Саха (Якутия).	https://vk.com/wall-212247778_176	медиурок	49	
12.12	Тест "Конституция - основной закон страны"	https://vk.com/wall-	тест	57	

		212247778_177			

Выпуск библиографической продукции.

- Выпуск альбомов земляков о боевом пути погибших в СВО: Андреева Ивана Ивановича, Михайлова Алексея Ивановича, Павлова Ариана Ивановича, Николаева Радислава Поликарповича.
- Буклет “Наркомания дорога в никуда”
- Буклеты «Стоп коррупция!». Охват 15

Историческое

90-летие Верхневилюйского улуса

1. 08.02.2025 Квест игра между командами с. Оргет и с. Быракан “Үөһээ Бүлүү – мин дойдум”
2. Книжная выставка “Үөһээ Бүлүүм – үрдүк үөрүүм”
3. Книжная выставка “Үүнэ-сайда тур, Өргүөтүм сирэ”
4. Тест онлайн “Төрүт сирбит - Үөһээ Бүлүү ”
5. “Гербы Верхневилюйского улуса” онлайн игра

20 февраля– 125 лет со дня рождения Марфы Георгиевны Потаповой – Габышевой, активной участницы борьбы за установление Советской власти в Якутии (1900 – 1980)
Кн. Выставка “125 лет со дня рождения Марфы Георгиевны Потаповой – Габышевой”
10 февраля. К 90-летию Верхневилюйского улуса
Квиз игра “Төрүт сирбит Үөһээ Бүлүү”
-беседа, викторина, игры по QR коду, гимн (вставьте пропущенные слова)
Охват: 14 из них детей – 4, юношества – 8






7 мая — День Героев Верхневилюйского района. В целях увековечения памяти жителей Верхневилюйского района Республики Саха (Якутия), внесших значительный вклад в развитие района, героизм и мужество проявленных ими в мирное и военное время 7 мая объявлен Днем Героев Верхневилюйского района. Были проведены 3 лекции.
07.05 Үөһээ Бүлүү улууһун геройдара. Беседа. Охват: 16 из них 5 юношей
08.05 Беседа “Үөһээ Бүлүү геройдара” охват: всего 16 из них дети: 11 юношество 5
15.05 “1941-1945 сылларга Саха сирэ киһитин сүтүгэ” лекция охват: 10 из них юношества 1
22.05 “Василий Давыдович Иванов туһунан билэҕит дуо?” лекция охват: 5
30.10 Квиз игра ко дню комсомола “Комсомольцы против Молодежи 21 века”. 3 команды “Омуннаахтар” – 1 м, “Орлята”- 2 м, “Сааскыйа” – 3 м Охват: 12 из них юнош: 6

2.2. **Продвижение книги и чтения. Функционирование центров чтения.**

Обслуживание удаленных пользователей.

сайт https://orget.vvlibr.ru , подключена к PRO.Культура РФ.
Веб-сайт библиотеки – главный элемент цифровой среды современной библиотеки, её постоянно обновляемый информационный ресурс. На сайте библиотеки можно найти информацию о современном состоянии и истории

библиотеки, режиме работы, просмотреть обзоры, виртуальные книжные выставки, собственные базы данных, информационные продукты библиотеки, библиотечные новости и события, мероприятия.

Число обращений удал пользователей (визит сайта библиотеки) –

Библиотека подписана: Гарант – 1, посещение – 12

Выполнено удаленным пользователям – 149 справок,

Соц. сети								
Обслуживание через социальную сеть (в 6-нк не входит) В контакте страница Оргетская библиотека https://vk.com/orgetskayabibliotek a			Обслуживание через социальную сеть (в 6-нк не входит) Rutube канал Оргетская модельная библиотека https://rutube.ru/channel/46800626/			Обслуживание через социальную сеть (в 6-нк не входит) Телеграм группа Оргетская библиотека https://t.me/orgetbibl		
Кол-во польз. аккаунтов	Обращение удал. пользов. (посещ. профиля)	Число меропр.	Кол-во польз. аккаунто в	Обращени е удал. пользов. (посещ. профиля)	Число меропр .	Кол-во польз. аккаунто в	Обращени е удал. пользов. (посещ. профиля)	Число меропр .
1 квартал								
52	165	4	0	26	2	78	387	6
2 квартал								
54	910	6				79	946	6
3 квартал								
54	23	2	0	0	0	78	30	2
4 квартал								
57	1141	2	0	0	0	74	1180	2
Итого за год								
57	**2239**	**14**		**26**	**2**	**74**	**2543**	**16**

Внестационарные формы обслуживания.

число пунктов внестационарного обслуживания; 4 – КДУ, школа, детсад, ЖКХ.

Пользователи	95
Посещение	1223
Книговыдача	2122
Мероприятий всего	29
В т.ч. посещений библиотечных мероприятий (ед.)	362

Библиотечное обслуживание людей с ограниченными возможностями и др.

Инвалидов всего: 22

Из них детей инвалидов: 4

ОВЗ	всего	В т.ч.дети до 14
читатели	17	1
посещение	167	9

книговыдача	750	21
Мероприятия с возможностью участия инвалидов	17	

24.10 Единый медиа-урок «Мир Един» в рамках сетевого проекта библиотек РС(Я) «ЧИТАЕМ ВСЕ» к Международному месячнику «Белая трость». Охват: Старшие классы педагогов -3, учащихся - 8, Педагоги- 3, учащиеся начальных классов -11

Охват всего 25 (Оргетская средняя школа)

03.09 “Сүрэхпитинэн өрүү эдэрбит” день пожилых

- награждение , чаепитие, игры , викторина, измерение артериального давления охват: 30 из них детей 4, юношества 10, взрослых 16

Продвижение библиотек и библиотечных услуг и др.

В этом разделе в п. 6.2 – 6.9 дан примерный перечень направлений работы, он может изменяться по усмотрению ЦБ муниципальных районов. Могут быть отражены и другие направления работы библиотек: гражданско-патриотическое воспитание, межнациональные отношения и межкультурные связи, здоровый образ жизни, экологическое просвещение, эстетическое воспитание и др. Любое направление может быть выделено в отдельный подраздел или найти отражение в перечисленных выше подразделах.

2.3. Общая характеристика читательской аудитории муниципальных библиотек: структура, интересы и предпочтения, наблюдаемые изменения (на основе данных исследований, мониторингов, опросов и т.п.).

Краткие выводы по разделу. Влияние читательской аудитории на организацию и развитие библиотечного обслуживания.

Справочно-библиографическое, информационное и социально-правовое обслуживание пользователей.

2.4. Организация и ведение СБА в муниципальных библиотеках.

2.5. Справочно-библиографическое обслуживание индивидуальных пользователей и коллективных абонентов. Развитие системы СБО с использованием ИКТ.

2.6. Организация МБА и ЭДД в муниципальных библиотеках.

2.7. Формирование информационной культуры пользователей.

Всего за отчетный год выполнено 256 справок, в.т.ч. удаленным пользователям – 149,

детям до 14 лет - 25 , юношеству – 35

Правовой тематики - 74

Через Гарант - 12 справок

Консультации	**150**
индивидуальное	**142**
групповое	**8**

Библиографическое информирование пользователей (индивидуальное, групповое, массовое).

В 2025 году по групповому информированию в основном велось в социальных сетях В контакте, Телеграмм, в сайте библиотеки и в ватсапе группе библиотеки.

Сайт https://orget.vvlibr.ru , подключена к PRO.Культура РФ.

Число обращений удал. пользователей (визит сайта библиотеки) – 7158

Соц. сети								
Обслуживание через социальную сеть (в 6-нк не входит) В контакте страница Оргетская библиотека https://vk.com/orgetskayabibliotek a			Обслуживание через социальную сеть (в 6-нк не входит) Rutube канал Оргетская модельная библиотека https://rutube.ru/channel/46800626/			Обслуживание через социальную сеть (в 6-нк не входит) Телеграм группа Оргетская библиотека https://t.me/orgetbibl		
Кол-во польз. аккаунтов	Обращение удал. пользов. (посещ. профиля)	Число меропр.	Кол-во польз. аккаунто в	Обращени е удал. пользов. (посещ. профиля)	Число меропр .	Кол-во польз. аккаунто в	Обращени е удал. пользов. (посещ. профиля)	Число меропр .
1 квартал								
52	165	4	0	26	2	78	387	6
2 квартал								
54	910	6				79	946	6
3 квартал								
54	23	2	0	0	0	78	30	2
4 квартал								
57	1141	2	0	0	0	74	1180	2
Итого за год								
57	**2239**	**14**		**26**	**2**	**74**	**2543**	**16**

Информирование велось о новых поступлениях литературы по телефону и традиционно.

Формирование и повышение информационно-библиографической культуры.

Информационные стенды

“Төрөөбүт дойдум - ытык алаһам”

“Государственная символика России»

Уголки

Госуслуги

Охрана труда

« Человек и право »

Правовой уголок. Символы России, РС(Я), Верхневилюйского улуса

Уголок “Участники СВО Оргетского наслега”.

Этноуголок.Уголок олонхо

Библиотечный перекресток. Об услугах библиотеки.

Библиотечные уроки

4 февраля. Библиотечный урок. История книги.Обзор новых книг

Громкая читка стихотворений из книги “Дьэдьэннээх чараҥҥа” И. Кривошапкина

Охват: 10 из них детей 6 (стационар)



14 февраля. Экскурсия в музей старшей группы детского сада “Туллукчаан-от”.

Детям было предложено рассмотреть различные виды посуды, используемые нашими предками и подробно рассказали о значении каждого предмета и его роли в повседневной жизни якутского народа. Дети прочитали стихи посвященные якутской посуде. А также дети с удовольствием посмотрели журналы «Чуораанчык».

Библиографическое информирование

В библиотеке также любой пользователь может получить бесплатный доступ к нормативно-правовой, социальной информации, к системе портала Госуслуг, к информационным ресурсам сети Интернет, а также каждому пользователю ведется информирование литературы новинок, интересующих книг.

Для привлечения читателей и раскрытия книжного фонда библиотеки оформляются книжные выставки, виртуальные выставки, онлайн мероприятия в сайте и в соц. сетях.

Работали по проектам Верхневилюйской МЦБС: Реклама книги “Книга дня”, “События дня” проекты ОЭР каждый месяц по одной рекламе, по проекту краеведческого отдела - День Героев Верхневилюйского района. В целях увековечения памяти жителей Верхневилюйского района Республики Саха (Якутия), внесших значительный вклад в развитие района, героизм и мужество проявленных ими в мирное и военное время 7 мая объявлен Днем Героев Верхневилюйского района. Были проведены 3 лекции.

Были организованы 50 традиционных и виртуальных книжных выставок, в том числе 10 правовых.

2.8. Деятельность Публичных центров правовой и социально значимой информации.

2.9. Деятельность Многофункциональных центров, сектора электронных услуг (МФЦ), по оказанию государственных услуг на базе муниципальных библиотек (если таковые имеются).

2.10. Выпуск библиографической продукции.

Краткие выводы по разделу. Основные проблемы организации справочно-библиографического, информационного и социально-правового обслуживания пользователей.

Акция "Стихи в кармане", посвящённая 80 - летию Победы. Акция "Стихи в кармане", приуроченная к 80-летию Победы, была направлена на популяризацию поэзии среди школьников и привлечение внимания к значимым историческим событиям.

Были выпущены стихи по темам “Буойун поэттар умнуллубат строкалара”, “Кыайыыга кынаттаабыт ырыалар”. Для школьников.

Буклет “Наркомания дорога в никуда”.

Альбомы земляков о боевом пути погибших в СВО: Андреева Ивана Ивановича, Михайлова Алексея Ивановича, Павлова Ариана Ивановича, Николаева Радислава Поликарповича.
Альбом “Үмүлүүн “

Краеведческая деятельность библиотек.

Реализация краеведческих проектов, в т. ч. корпоративных.

1. Проект “Читаем детям о войне”

Цель проекта: Познакомить детей с историческими событиями Великой Отечественной войны через чтение и знакомство с детской художественной литературой.
Подвести к пониманию того, что народ хранит память о людях, отдавших свою жизнь за Родину. Приобщить к прошлому и настоящему через связь поколений, способствовать формированию у детей к истории своей семьи. Создать условия для обогащения знаниями о Великой Отечественной войне.
Задачи: Познакомить детей с праздником «День Победы». Рассказать о Великой Отечественной войне.
- Продолжать знакомить с событиями Великой Отечественной войны посредством художественного слова.
- Воспитывать уважение к памяти павших бойцов и старшему поколению. Воспитывать чувство гордости за то, что солдаты защищают Родину, а значит и желание быть похожими на них.
Мероприятия:
22.03. 2025 **Всероссийская неделя детской книги.**

22 марта в рамках Всероссийской акции "Неделя детской книги" для учащихся начальных классов прошёл урок мужества на тему " Дети - герои", посвящённый 80-летию Великой Победы. Ознакомились с выставкой книг и рассказала о детях- героях Великой Отечественной войны, о героическом поступке пионера Якутии Симы Сергеева во время войны. Учащиеся с интересом отвечали на вопросы викторины, выполнили проектную работу и сделали планшет о детях- героях Великой Отечественной войны.

Урок мужества. «Дети герои» для начальных классов.

Книжная выставка. «Подвиги юных героев - навечно в памяти народной» обзор

«Сиимэ» чтение рассказа про героя пионера Симе Сергееве.






Викторина

Беседа по презентации «Юные герои войны».

Проектная работа учеников «Подвиги детей в Великой Отечественной войне» в конце был оформлен планшет. Охват: 12 из них детей: 8

27.05. 2025 VII Республиканская акции «Сила книги». сетевая межрегиональная акция «Сила книги — 2025», посвященная Году Защитника Родины в Республике Саха (Якутия). Чтец депутат Оргетского наслега Павлова Т.Г. Прочитала из книги “Дьоруой уолаттарбыт” о герое РФ Алексее Неустроеве. Ребята с большим интересом и вниманием слушали чтеца. В завершение мероприятия всем участникам и чтецу были вручены сертификаты. Охват: 21 детей
18.04 Школа. “Мы правнуки Победы” фестиваль. Фестиваль «Мы — правнуки Победы!» представляет собой уникальное событие, направленное на воспитание патриотизма среди молодого поколения. Этот праздник посвящен памяти героев Великой Отечественной войны и их подвигам во благо Родины. Он помогает школьникам осознать важность сохранения исторической памяти и уважения к ветеранам.

Участвовали школьники Оргетской и Быраканской школы. Участвовали в 4 секциях.

1. Литературно-музыкальная композиция, вокал, стихотворения

2. Доклады, видеосюжеты, проекты

3 Музейные материалы

4. Рисунки, композиции.

Охват: 54 из них школьников 30, детей 22, юношества 19

Книжная выставка. «Подвиги юных героев - навечно в памяти народной”

Анализ формирования и использования фондов краеведческих документов и местных изданий (движение фонда, источники поступлений, выдача).

Книговыдача краеведческой литературы за 2025 год	
На якутском языке	3265
Из них детям	486
Краеведческая литература	4275
Из них детям	512

- **Общая характеристика совокупного краеведческого фонда муниципальных библиотек (объем краеведческого, на якутском и языках коренных малочисленных народов Севера);**
- **Новые поступления краеведческой литературы в фонды муниципальных библиотек (количество новых поступлений национально-краеведческой литературы, на якутском и на языках коренных малочисленных народов Севера).**
- **Формирование краеведческих баз данных и электронных библиотек.**
  Краеведческий фонд востребован читателями, так как зачастую это единственные источники в которых школьники, студенты могут найти необходимый материал. Большим спросом на сайте пользуется рубрика о селе Оргет.

Основные направления краеведческой деятельности – по тематике (историческое, литературное, экологическое и др.) и формам работы.

Историческое

2025 – год 80-летия Победы и год мира.

2025 год объявлен Годом 80-летия Победы и Годом мира в России. Этот период отмечается проведением множества мероприятий, направленных на сохранение исторической памяти, укрепление национального самосознания и популяризацию идей миролюбия и дружбы между народами.

В Якутии:

2025 – Год защитника Родины

28.01.“Ленинград блокадата: тулхайдыйбат туруулаһыы” патриотический час. Охват: 5

➢ 23 февраля. Патриотическое комплексное соревнование “Сыны Отечества”

- Теннис
- Пулевая стрельба
- Бросок мяча
- Перетягивание каната
- Викторина "Армейской славы великий путь!”
- «Подвиг твой бессмертен» книжная выставка посвященная участникам боевых действий.

Альбомы земляков о боевом пути погибших в СВО: Андреева Ивана Ивановича, Михайлова Алексея Ивановича, Павлова Ариана Ивановича, Николаева Радислава Поликарповича.

Участвовали 5 команд: “Тойоку”, “Оргет”, “МППЧ”, “Лесавиаохрана”, “Детский дом”. 1 м- “МППЧ”, 2 м - “Тойоку”, 3м- “Лесавиаохрана”,

Охват: 40 из них детей: 8, юношества: 20, взрослых: 12

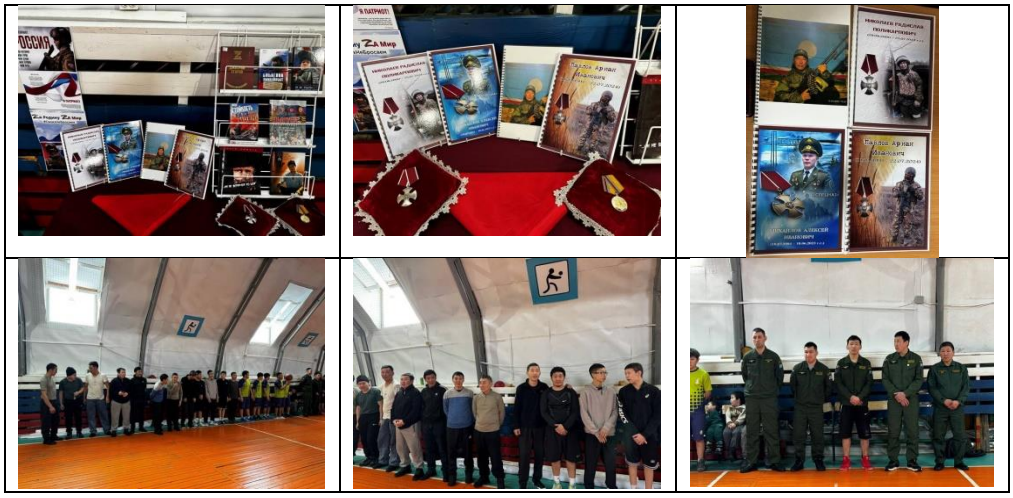

14.04 Кыайыы чороонун көрсүһүү. Патриотический час. Охват: 50 из них юношества 20, детей 10

15.04 Школа. Кыайыы чороонун көрсүһүү. Патриотический час. Сэрии кэмин оҕото Николаева Елена Тарасовна ахтыытын иһитиннэрии. Охват: 31 из них юношества 14, детей 10

16.04 Детсад. Час патриотизма. Встреча чорона Победы работниками детсада. Охват: 15 Из них юношества 3

18.04 Библиотека. Час патриотизма. Встреча чорона Победы работниками культуры, администрации, пожарн. депо.. Охват: 12 Из них юношества 5 Детей 1








9 мая. Парад, митинг.
Театрализованное представление “Буойун уолаттар”Охват: 65
15.05 “1941-1945 сылларга Саха сирэ киһитин сүтүгэ” лекция охват: 10 из них юношества 1
22.05 “Василий Давыдович Иванов туһунан билэҕит дуо?” лекция охват: 5
27.09. День государственности. Медиаурок “27 сентября день государственности РС(Я)”
«Моя родина-моя гордость» квест-игра ко Дню государственного суверенитета Республики Саха (Якутия).
Станция 1: «Историческое путешествие» викторина
Станция 2: «Символы Якутии»
Сбор пазла с изображением герба Якутии.
Станция 3: «Природа Якутии»
Станция 4: «Традиционная культура» перечисление названия традиционных блюд Якутии, названия игр Якутии.
Играли 3 команды. 1 место “Чаҕылхайдар”, 2 место “Крутойдар”, 3 место “Сулустар”.
Охват: 30 из них детей 15, юноши 7, взрослых 8
(Школа, библиотека)






30.10 Квиз игра ко дню комсомола “Комсомольцы против Молодежи 21 века”. 3 команды “Омуннаахтар” – 1 м, “Орлята”- 2 м, “Сааскыйа” – 3 м Охват: 12 из них юнош: 6




13.11. Медиаурок “М. Николаев Саха сиригэр аныгы үйэ реформатора” охват: школа 6, библиотека 5

дата	Название	ссылка
28.01	Обзор книги «Театр. Якутия. Ленинград».	https://t.me/orgetbibl/133
6.02	Бырааттыы Захаровтар Аҕа дойду сэриитин кыттыылаахтара.	https://orget.vvlibr.ru/арамаан-оҕонньор-түөрт-уолун-уоттаах/
6.02	Арамаан оҕонньор түөрт уолун сэриигэ атаарбыта	https://t.me/orgetbibl/135
апр	Иванов Артамон Спиридонович	https://orget.vvlibr.ru/80-let-pobeda/иванов-артамон-спиридонович/
апр	Воронкин Петр Спиридонович	https://orget.vvlibr.ru/voronkin-petr-spiridonovish/
18 апр	Подвиг Николая Чусовского во время Великой Отечественной войны	https://vk.com/wall-212247778_129
25.09	«Страницы великого прошлого Якутии» онлайн викторина	https://orget.vvlibr.ru/yakutia/
25.09	Кроссворд "Моя родная Якутия"	https://orget.vvlibr.ru/news/3680
27.09.2025	День государственности Республики Саха (Якутия) в Оргетском наслеге	https://orget.vvlibr.ru/news/6032/
14.10	14 октября — День Государственного флага Якутии. Игра “Символы Севера”	https://orget.vvlibr.ru/online/6054/
14.11	СӨ бастакы бэрэсидьиэнэ Михаил Николаев	https://orget.vvlibr.ru/news/6153/
08.12	Книга дня.”Саха ыалын бастыҥ кинигэтэ”	https://vk.com/wall-212247778_172

90-летие Верхневилюйского улуса

20 января. “Наши земляки в журналах “Байдам”, “Далбар Хотун”” обзор журналов
Охват: 10 из них юношества 2 (Администрация , планерка).

1. 08.02.2025 Квест игра между командами с. Оргет и с. Быракан “Үөһээ Бүлүү – мин дойдум”
2. Книжная выставка “Үөһээ Бүлүүм – үрдүк үөрүүм”
3. Книжная выставка “Үүнэ-сайда тур, Өргүөтүм сирэ”
4. Тест онлайн “Төрүт сирбит - Үөһээ Бүлүү ”
5. “Гербы Верхневилюйского улуса” онлайн игра

20 февраля– 125 лет со дня рождения Марфы Георгиевны Потаповой – Габышевой, активной участницы борьбы за установление Советской власти в Якутии (1900 – 1980)
Кн. Выставка “125 лет со дня рождения Марфы Георгиевны Потаповой – Габышевой”

10 февраля. К 90-летию Верхневилюйского улуса Квиз игра “Төрүт сирбит Үөһээ Бүлүү” -беседа, викторина, игры по QR коду, гимн (вставьте пропущенные слова)
Охват: 14 из них детей – 4, юношества – 8
7 мая — День Героев Верхневилюйского района. В целях увековечения памяти жителей Верхневилюйского района Республики Саха (Якутия), внесших значительный вклад в развитие района, героизм и мужество проявленных ими в мирное и военное время 7 мая объявлен Днем Героев Верхневилюйского района. Были проведены 3 лекции.
07.05 Үөһээ Бүлүү улууһун геройдара. Беседа. Охват: 16 из них 5 юношей
08.05 Беседа “Үөһээ Бүлүү геройдара” охват: всего 16 из них дети: 11 юношество 5
15.5 “1941-1945 сылларга Саха сирэ киһитин сүтүгэ” лекция охват: 10 из них юношества 1
22.05 “Василий Давыдович Иванов туһунан билэҕит дуо?” лекция охват: 5

Книжные выставки

дата	названия
январь	2025- год защитника Отечества и 80 лет победы в ВОВ
январь	2025-Саха өрөспүүбүлүкэтигэр Ийэ дойдуну көмүскээччи сыла
январь	“Үөһээ Бүлүүм-үрдүк үөрүүм”
январь	“Үүнэ-сайда тур, Өргүөтүм сирэ”
	Кн. Выставка “125 лет со дня рождения Марфы Георгиевны Потаповой – Габышевой”
февраль	«Подвиг твой бессмертен» книжная выставка посвященная участникам боевых действий.
	Книжная выставка «Якутия удивительная и загадочная»
25.09.2025	книжная выставка "Край мой родной Якутия"
октябрь	“Учителя – свет души вашей”
ноябрь	Книжная выставка “Вся жизнь служение народу”
9.12.	”Гордимся славою Героев”

Литературное

- 16 января “Төрөөбүт дойдубар тапталым” Нанова- Солдатова В.С. литературный вечер
  - Выставка рисунков В.С. Нановой
  - Обзор кн.выставки “Төрөөбүт дойдубар тапталым”
  - Декламация стихотворений поэтессы воспитанниками детского сада
  - Просмотр видеоролика о творчестве В.С. Нановой. Охват: 12, из них детей – 6



➢ 20 января. “Наши земляки в журналах “Байдам”, “Далбар Хотун” обзор журналов
Охват: 10 из них юношества 2 (Администрация , планерка)

13 февраля. День родного языка и письменности.

С. Новгородов беседа, чтение стихов, авангардная мода

Охват: 23 из них детей 6, юношества 1 (детсад)





14 февраля. Диктант “Таптыыр сахам тылынан” Охват 7

3-4 классы- 4, 7-8 классы – 3




15 февраля. Сахалыы дьыктаан. – охват:12 из них юношества - 1




Акция “Свет Кулаковского – Өксөкүлээх Сарданата” Охват: 4



6.11. Дапсы дьыктаана. Охват: 12, из них юнош. 1



дата	название	ссылка	Форма работы	охват	
17.01	Солдатова- Нанова В.С. Аудиозапись стих. “Ахтылҕан”	https://orget.vvlibr.ru/солдатова-нанова-вера-спиридоновна/			библиотека
18.01	Норуодунай бэйээт Иван Гоголев-Кындыл төрөөбүтэ 95 сыла виртуальнай кинигэ быыстапката	https://orget.vvlibr.ru/саха-норуодунай-бэйээтэ-иван-гоголев/			
15/03	«Өксөкүлээх сардаҥата» аахсыйа	https://orget.vvlibr.ru/news/5505/			
17.03	“Айар үлэ абылана” Виртуальная книжная выставка к 75-летию Егора Неймохова	https://orget.vvlibr.ru/virtual_exhibition/5517/	Виртуальная кн.выставка		
апр	Буойун суруйааччы Тимофей Егорович Сметанин	https://orget.vvlibr.ru/буойун-суруйааччы-тимофей-егорович-с/			
06.06	Мин көрөбүн сүрэхпинэн...Иван Николаевич Егоров-Иван Горнай: поэт, педагог, тылбаасчыт. Виртуальная книжная выставка к 90-летию со дня рождения	https://vk.com/wall-212247778_142	ВК	Просм 46	
03.06	Константин Туйаарыскай төрөөбүтэ 110 сылыгар аналлаах виртуальнай кинигэ быыстапката	https://t.me/orgetbibl/161	Телеграм	Просм 40	
18.09.2025	Виртуальная книжная выставка «Воспеваю красоту северного края» 90 лет со	https://orget.vvlibr.ru/virtual_exhibit			

	дня рождения Семена Николаевича Курилова	ion/5936/			
9.10	Книга дня С. Маисов “Ийэм кэпсиир” обзор	https://vk.com/wall-212247778_150	ВК	Просм. 22	
22.09	“Көмүс күһүн” ~ Күн-дьыл билгэтэ, "Көмүс дуйдаах күһүн" хоһоонноp	https://orget.vvlibr.ru/solotaya-osen/			
08.11	Дапсы дьыктаана	https://orget.vvlibr.ru/news/6142/			
08.11	Дапсы дьыктаана	https://vk.com/wall-212247778_158	ВК	Просм 10	
20.11	Книга дня. В. Егоров Раскрыть свое убийство	https://vk.com/wall-212247778_162	ВК	Просм 22	
21.11	Книга дня. Үс Бүлүү айдарыылаахтара	https://vk.com/wall-212247778_164	ВК	Просм 19	

22.09	“Көмүс күһүн” ~ Күн-дьыл билгэтэ, "Көмүс дуйдаах күһүн" хоһоонноp https://orget.vvlibr.ru/solotaya-osen/
9.10	Книга дня С. Маисов “Ийэм кэпсиир” обзор https://vk.com/wall-212247778_150 ВК Просм. 22

Книжные выставки

дата	названия
16 января	“Төрөөбүт дойдубар тапталым” Нанова- Солдатова В.С.
январь	“Төрүт тыл түөлбэтэ – Үөһээ Бүлүү” кн/в по произведениям писателей Верхневилюйского улуса.
18 января	.95 лет со дня рождения Ивана Михайловича Гоголева-Кындыл, народного поэта РС(Я), “Айар үлэ дьолун бары дьолтон ордоробун” кн/в
24 января	– 110 лет со дня рождения А. С. Сыромятниковой, “Аата ааттанар, айымньыта ааҕыллар”
	Книжная выставка “Свет Кулаковского”
	Книжная выставка к 75-летию Егор Неймохов “Айар үлэ абыланҥа”
	“Айар үлэ абыланҥа” Виртуальная книжная выставка к 75-летию Егора Неймохова Книжная выставка “Яркая жизнь Егора Неймохова”
26 апреля	110 лет со дня рождения Макара Ивановича Кузьмина – Макар Хара поэта, переводчика, участника Великой Отечественной войны. “ Кыайыы кынаттаах айымньылар”

	“Буойун суруйааччы – Болот Боотур”
1 мая	110 лет со дня рождения Исая Прокопьевича Никифорова (1915-1976), заслуженного работника культуры РС(Я), прозаика, драматурга, писателя, участника ВОВ. “Уоттаах сэрии илдьиттэрэ” кн/в
13 мая	13 мая – 100 лет со дня рождения Николая Васильевича Слепцова – Абыйчанина, писателя (1925-1997). “Хомурахтаах хоту дойдум”кн/в
03.06	Константин Туйаарыскай төрөөбүтэ 110 сыла.
03.06	Константин Туйаарыскай төрөөбүтэ 110 сылыгар аналлаах виртуальнай кинигэ быыстапката https://t.me/orgetbibl/161 Телеграм Просм 40
05.06	“Мин көрөбүн сүрэхпинэн...” к 90-летию со дня рождения Ивана Николаевича Егорова-Ивана Горного.
18.09. 2025	Виртуальная книжная выставка «Воспеваю красоту северного края» 90 лет со дня рождения Семена Николаевича Курилова https://orget.vvlibr.ru/virtual_exhibition/5936/
Октябрь	“Патриот своей родины” А.В. Кривошапкину 85 лет
6 ноября	6 ноября–День рождения лингвиста М.П. Алексеева – Дапсы “Саха төрүт тылын хараанньыта” кн/в
	Книжная выставка. ”Уран тыл умсулҕана угуйан” – 75 лет со дня рождения Василия Егоровича Васильева – Харысхал
	“Фольклорист, этнограф Сэһэн Боло – 120 сааһа” кн/в
13.12	130 лет со дня рождения Николая Денисовича Неустроева писателя, драматурга “Төрөөбүт сирбэр, тапталлаах дьоммор” кн/в
20.12	85 лет со дня рождения Гавриила Спиридоновича Угарова заслуженного члена Союза журналистов России, члена Союза писателей России и РС(Я), доктора биологических наук, профессора “Фантастика алыптаах аартыгар” виртуальная кн/в. https://orget.vvlibr.ru/фантастика-алыптаах-аартыгар/

Экологическое

27.10 Интеллектуальная игра ко дню отца“Булчут кутаата” охват: 10 из них юнош: 8 (выездн. КДУ)

“Эмтээх от – эмтиир күүһэ”кн.в.

08.11	Книга дня. “Баай Байанай бэлэҕэ”	https://vk.com/wall-212247778_160	ВК	Просм 65

Эстетическое

14 января “Көрдөөх киэһэ куоталаһыах” викторина . (администрация). Охват: 10 из них юношества:2

17.10.”Ийэ дьиэ кэргэн иэйэхситэ” “Ийэ баар күндү киһи” тематический вечер. Поздравительный концерт, викторина, конкурсы, лотерея. Охват: 36 из них юношества 16
25.11 Диктант олонхо охват: 8 из них юн-ва 1



27.11 «Оллоонноон олорон олоҥхолуубут» чтение олонхо И. Бурнашева –Тоҥ Суорун “Дыырай Бөҕө” Охват: 13










дата	название	ссылка	Форма работы
13.01	“Таайтарыылаах таҥха”	https://orget.vvlibr.ru/news/5275/	
20.10	Ийэ күнүн бэлиэтээтибит	https://orget.vvlibr.ru/news/6081/	Стац.
22.11	Олоҥхо омоонноох суолунан тест	https://orget.vvlibr.ru/online/6178/	тест
27.11	Олоҥхо дьыктаана	https://orget.vvlibr.ru/news/6199/	
27.11	«Оллоонноон олорон олоҥхолуубут»	https://orget.vvlibr.ru/news/6192/	
08.12	Книга дня. “Великолепие ювелирных украшений Якутии”	https://vk.com/wall-212247778_171	ВК
30.11	Ийэлэргэ маастар кылаастар	https://orget.vvlibr.ru/news/6209/	

Книжные выставки

1. 25 мая – День Осуохая в Республике Саха (Якутия) “Оһуохай – үйэлээх үгэспит” кн/в
2. 19.06 Книжная выставка “Ыһыах үтүө үгэһэ”
3. “Олоҥхо алыптаах дойдута”
4. Выпуск краеведческих изданий.

Февраль	Андреев Иван Иванович Участник СВО	альбом
февраль	Михайлов Алексей Иванович Участник СВО	альбом
февраль	Николаев Радислав Поликарпович Участник СВО	альбом
февраль	Павлов Ариан Иванович Участник СВО	альбом
16.10	«Үмүлүүн» түмсүү	альбом
май	Акция “Стихи в кармане”, посвящённая 80 – летию Победы. Были выпущены стихи по темам “Буойун поэттар умнуллубат строкалара”, “Кыайыыга кынаттаабыт ырыалар”. Для школьников.	

Раскрытие и продвижение краеведческих фондов, в т.ч. создание виртуальных выставок и музеев.

- **Создание в муниципальных библиотеках историко-краеведческих мини-музеев, краеведческих и этнографических комнат и уголков и т.п. Их деятельность в анализируемом году.**

Этнографический уголок “Олонхо алыптаах эйгэтэ”, уголок участникам СВО Оргетского наслега.

Краеведческий ресурс сайта Оргетской библиотеки представлен 8 разделами: Электронные книги (перенесены в Электронные книги), Спорт, Памятные места, Оргет в годы ВОВ, Өргүөт айар талааннаахтара, Өргүөт игирэ оҕолоро, Өргүөт совхоз – 40 сыла, “Туллукчаан-от” оҕо үһуйаана.

Виртуальные выставки:

17.01	Солдатова- Нанова В.С. Аудиозапись стих. “Ахтылҕан”	https://orget.vvlibr.ru/солдатова-нанова-вера-спиридоновна/	
18.01	Норуодунай бэйээт Иван Гоголев-Кындыл төрөөбүтэ 95 сыла виртуальнай кинигэ быыстапката	https://orget.vvlibr.ru/саха-норуодунай-бэйээтэ-иван-гоголев/	
17.03	“Айар үлэ абылана” Виртуальная книжная выставка к 75-летию Егора Неймохова	https://orget.vvlibr.ru/virtual_exhibition/5517/	

апр	Буойун суруйааччы Тимофей Егорович Сметанин	https://orget.vvlibr.ru/буойун-суруйааччы-тимофей-егорович-с/	
20.11	Книга дня. В. Егоров Раскрыть свое убийство	https://vk.com/wall-212247778_162	Просм 22
21.11	Книга дня. Үс Бүлүү айдарыылаахтара	https://vk.com/wall-212247778_164	Просм 19
22.09	“Көмүс күһүн” ~ Күн-дьыл билгэтэ, “Көмүс дуйдаах күһүн” хоһооннор	https://orget.vvlibr.ru/solotaya-osen/	
9.10	Книга дня С. Маисов “Ийэм кэпсиир” обзор	https://vk.com/wall-212247778_150	ВК Просм. 22
03.06	Константин Туйаарыскай төрөөбүтэ 110 сылыгар аналлаах виртуальнай кинигэ быыстапката	https://t.me/orgetbibl/161	Просм 40
18.09. 2025	Виртуальная книжная выставка «Воспеваю красоту северного края» 90 лет со дня рождения Семена Николаевича Курилова	https://orget.vvlibr.ru/virtual_exhibition/5936/	
08.11	Книга дня. “Баай Байанай бэлэҕэ”	https://vk.com/wall-212247778_160	
08.12	Книга дня. “Великолепие ювелирных украшений Якутии”	https://vk.com/wall-212247778_171	ВК
20.12	“Фантастика алыптаах аартыгар” виртуальная кн/в к 85 летию Г.С. Угарова	https://orget.vvlibr.ru/фантастика-алыптаах-аартыгар/	

Краткие выводы по разделу. Перспективные направления развития краеведческой деятельности в регионе.

В современных условиях библиотечное краеведение стабильно остаётся одним из приоритетных и любимых направлений в деятельности библиотеки, а его цели и задачи являются неизменными – увеличение интереса всех слоев населения и, особенно, детей и молодёжи к истории, культуре, литературе родного края. Краеведческая работа неизменно и стабильно остаётся интересной и насыщенной, в которой уже сложились определённые традиции, но при этом продолжается поиск новых форм продвижения краеведения и его ресурсов. Повсеместно библиотеки становятся непременными участниками всех значимых событий в жизни наслега, улуса, республики Всё это делает библиотеки нужными и востребованными. Использование всех возможных ресурсов библиотеки для достижения поставленных целей и задач, определит выход на новый уровень и высокую результативность. Самое главное – усилить значение краеведения в повседневной работе библиотеки, а это возможно только при грамотном использовании традиционных и инновационных форм работы, которые должны гармонично сочетаться друг с другом.

Автоматизация библиотечных процессов. Внедрение новых технологий.

3. Автоматизация библиотечных процессов. Внедрение новых технологий.

3.1. Состояние автоматизации муниципальных библиотек в динамике за три года.

- доля библиотек, подключенных к Интернету, 1
- способы подключения и скорость (наличие широкополосной связи): Скорость - 20 Мгбит
- число библиотек, имеющих компьютерную технику;1
- количество единиц компьютерной техники, в том числе для пользователей; 3
- «возраст» компьютерного парка муниципальных библиотек;

стационарный	1	INTEL Core i7 3770 4 ГБ, 930 гб	2013	читатель
стационарный	1	INTEL Core i5 7500 8 ГБ, 930 гб	2018	рабочий
стационарный	1	INTEL Core i5 6400 8 ГБ, 931 гб	2016	читатель
ноутбук	1	INTEL(R) Core(TM) i3 7020 8 ГБ, 894 гб	2019	рабочий
ноутбук	1	amd 4 - 9120 e, 4 ГБ, SSD 128 ГБ	2020	рабочий

- число муниципальных библиотек, имеющих доступ в Интернет;1
- число муниципальных библиотек, имеющих зону Wi-Fi;1
- число библиотек, предоставляющих пользователям доступ к ресурсам НЭБ;1
- количество единиц копировально-множительной техники,

из них:

- МФУ Samsung SCX-4220 (Лазерный принтер/сканер/копир) A4,USB (2010 г.)
  - для пользователей библиотеки; 1
  - для оцифровки фонда.0

Для оцифровки документов нет специального оборудования, для переноса на электронный носитель используется скан-оборудование.

МФУ Samsung SCX-4220 (Лазерный принтер/сканер/копир) A4,USB (2010 г.)

копировально-множительная техника: Canon FC 128

3.2. Анализ состояния автоматизации библиотечных процессов в муниципальных библиотеках. Количество муниципальных библиотек, использующих автоматизированные технологии:

- обработки и ведения электронного каталога;
- организации и учета доступа посетителей (обслуживание);
- учета документов библиотечного фонда (учет фондов).

3.3. Развитие сайта библиотеки, предоставление удаленного доступа к электронным ресурсам и виртуальным услугам библиотеки.

Число обращений удал пользователей (визит сайта библиотеки) **за 2025 год -**

На сегодняшний день самыми распространёнными информационно-коммуникационными технологиями, используемыми в повседневной практике библиотек, являются - предоставление электронных услуг населению, ведение электронного каталога; создание электронных презентаций для сопровождения мероприятий и книжных выставок; предоставление информации на сайт; использование интернет-ресурсов; изготовление собственных электронных информационных продуктов.

В работе использованы цифровые ресурсы для создания интерактивных викторин, кроссвордов, тестов : сервис LearningApps.org (https://learningapps.org), OnlineTestPad, ресурс Wordwal, сервис Calameo (https://ru.calameo.com) для виртуальных выставок с эффектом перелистывания страниц.

сервис LearningApps.org (https://learningapps.org)

- ✓ «Конь мой верный, друг надежный» тест https://learningapps.org/watch?v=pghyz9iw525
- ✓ Символы Севера. Игра парочки. https://learningapps.org/watch?v=p00a1xqda25
- ✓ В гости к сказочным героям. (А.С. Пушкин) викторина https://learningapps.org/watch?v=p3ahu7rmc25
- ✓ Наслеги Верхневилюйского улуса https://learningapps.org/watch?v=pf3pic5ea25
- ✓ Гербы наслегов Верхневилюйского улуса https://learningapps.org/watch?v=puzeb8r4n25

OnlineTestPad

- ✓ Төрүт дойдум- Үөһээ Бүлүүм. https://onlinetestpad.com/zly4dtsu6ikva
- ✓ Весенний праздник – 8 марта. https://onlinetestpad.com/kkbjd32lhcgjq
- ✓ В чудесном мире сказок Андерсена https://onlinetestpad.com/sbygqqry7pdwu
- ✓ Разноцветье семейного узора. https://onlinetestpad.com/czfsm3brv5dmm
- ✓ Наш дом – Россия. Тест. https://onlinetestpad.com/miwf6hs4kqzse
- ✓ Что ты знаешь о ВИЧ? Тест. https://onlinetestpad.com/jhqezdxtoekzg
- ✓ Конституция основной закон страны: тест https://app.onlinetestpad.com/tests/rif56saokzf4k

Сайт библиотеки https://orget.vvlibr.ru подключена к PRO.Культура РФ.

Общие выводы о проблемах технологического развития муниципальных библиотек в области внедрения информационных систем в работу с пользователями и внутренние технологические процессы.

Организационно-методическая деятельность.

3.4. Характеристика функционирования системы методического сопровождения деятельности поселенческих библиотек со стороны ЦБ субъекта РФ и библиотек (районных, городских и межпоселенческих, наделенных статусом центральной (ЦБ)):

- нормативно-правовое обеспечение методической деятельности в разрезе муниципальных образований, отражение методических услуг/работ в Уставах ЦБ, перечень наименований муниципальных методических работ/услуг, включенных в муниципальные задания ЦБ.

3.5. Виды и формы методических услуг/работ, выполненных ЦБ для учредителей муниципальных библиотек:

- количество индивидуальных и групповых консультаций, в т.ч. проведенных дистанционно;
- количество подготовленных информационно-методических материалов в печатном и электронном виде, включая годовой аналитический отчет о деятельности библиотек муниципального района (городского округа),
- количество организованных совещаний, круглых столов и др. профессиональных встреч, в т.ч. в сетевом режиме;
- количество выездов в библиотеки с целью оказания методической помощи, изучения опыта работы;
- мониторинги (количество, тематика, итоги).

3.6. Кадровое обеспечение методической деятельности в разрезе региона (наличие должности методиста по библиотечной работе в штатном расписании ЦБ или иной организации).

3.7. Повышение квалификации библиотечных специалистов:

- основные направления повышения квалификации;
- региональные, районные программы повышения квалификации;
- дистанционные формы повышения квалификации;
- количество проведенных обучающих мероприятий, в т.ч. дистанционно;
- доля сотрудников, прошедших переподготовку и повышение квалификации (на основании удостоверений установленного образца).
- доля сотрудников, нуждающихся в повышении/переподготовке квалификации.

3.8. Профессиональные конкурсы.

3.9. Публикации специалистов муниципальных библиотек в профессиональных изданиях.

Краткие выводы по разделу. Приоритеты развития методической деятельности ЦБ муниципальных образований.

Библиотечные кадры

3.10. Изменения в кадровой ситуации в библиотечной сфере, обусловленные реализацией правовых актов федерального, регионального и муниципального уровней.

3.11. Общая характеристика персонала муниципальных библиотек в динамике за три года:

- количество штатных единиц, в т.ч. в детских библиотеках и отделах; 1
- численность работников муниципальных библиотек (всего), из них численность работников, относящихся к основному, административно-управленческому и вспомогательному персоналу; 1,5

- основной персонал муниципальных библиотек: численность, стаж, возраст, образование, нагрузка на одного библиотечного специалиста, соотношение специалистов с профильным и непрофильным образованием; 1, стаж 42, возраст 65
- ставки муниципальных библиотек: сокращение тарифных ставок, соотношение полных и неполных ставок; количество сотрудников, работающих на неполные ставки. Преобладающий размер неполных ставок;
- вакансии в муниципальных библиотеках.

3.12. Оплата труда. Средняя месячная заработная плата работников муниципальных библиотек. Динамика за три года в разрезе муниципальных образований.

3.13. Меры социальной поддержки библиотекарей, принятые органами местного самоуправления.

Краткие выводы. Проблемы обеспечения муниципальных библиотек персоналом, отвечающим технологическим, информационным и социальным вызовам времени, в т.ч. на основе обучения и переподготовки кадров.

Материально-технические ресурсы библиотек.

3.14. Общая характеристика зданий, помещений муниципальных библиотек:

- количество муниципальных библиотек, помещения которых требуют капитального ремонта, и их доля в общем количестве библиотек;
- количество муниципальных библиотек, обеспечивающих доступность зданий для людей с ограниченными возможностями, и их доля в общем количестве библиотек;
- количество новых библиотек (зданий);
- количество муниципальных библиотек, имеющих охранные средства, и их доля в общем количестве библиотек;
- количество муниципальных библиотек, имеющих пожарную сигнализацию, и их доля в общем количестве библиотек;
- аварийные ситуации в библиотеках (количество ситуаций, причины возникновения и последствия).

3.15. Финансовое обеспечение материально-технической базы:

- сумма средств, израсходованных на ремонт и реставрацию;
- сумма средств, израсходованных на приобретение оборудования.

3.16. Проблемы модернизации библиотечных зданий, приспособления внутреннего пространства библиотек к современным потребностям пользователей, создание условий для безбарьерного общения.

Краткие выводы. Состояние обеспеченности библиотек материально-техническими ресурсами, направления их развития.

Внешняя деятельность библиотек. Формирование имиджа.

3.17. Библиотеки и социальное партнерство (творческие контакты и партнерские отношения с органами власти, государственными и другими организациями и структурами, межбиблиотечное взаимодействие).

Важной частью деятельности библиотеки является повышение ее роли в

обществе, укрепление связей с населением, с другими партнерами по культурной деятельности, с общественными организациями. Работа строилась в тесном контакте с заинтересованными организациями села : администрация, КДУ , школа, детский сад.

3.18. Программно-целевая (проектная) деятельность как механизм социального партнерства.

1. **Проект «Компьютерный ликбез»**

Проект направлен на обучение людей пожилого возраста основам компьютерной грамотности.

Необходимость реализации проекта обусловлена низким уровнем владения компьютером людьми пожилого возраста. После выхода на пенсию многие перестают ощущать себя нужными обществу, замыкаются в себе. Поэтому люди старшего возраста нуждаются в информационной адаптации в современном мире информационных технологий. Кроме того, подобный проект - это место общения и социализации тех, чья жизнь меняется с выходом на пенсию..

В учебной программе: получение первичных навыков работы с персональным компьютером, Освоение программы MS Word, Освоение программы MS PowerPoin,t, освоение сети Интернет, общение в Интернет, государственные услуги в Интернете.

Обучение позволит применять полученные знания на практике: получать электронные Государственные услуги, обеспечат доступность Интернет среды для людей пожилого возраста, предоставят возможность личного развития через компьютерную грамотность.

2 Исследовательский проект «Участники СВО моего села»: жизненный и боевой путь участников СВО Оргетского наслега.

Проект об участниках специальной военной операции на Украине.

Автор проекта: зав. Оргетской модельной сельской библиотеки Захарова Ирина Ильинична.

Срок реализации: 2025 год - 2026 гг.

Целевая аудитория: местное население, молодежь,учащиеся, семьи участников СВО.

Продукт: информационный стенд «Мужество.Героизм.Честь.Слава», альбомы участников СВО а также мероприятия об участниках СВО.

Актуальность проекта:

Тема проекта актуальна, поскольку современные реалии подчеркивают необходимость воспитания истинных патриотов и сознательных граждан. Образцы мужества и самоотверженности наших соотечественников служат ярким примером для молодежи, помогая формировать чувство ответственности, гордость за свою страну .

Новизна проекта в том, что собранные сведения позволяют проследить героическую судьбу земляков на фоне значимых событий специальной военной операции на Украине.

Проект посвящен увековечению памяти солдат участвовавших в специальной военной операции из села Оргет Верхневилюйского улуса .

В рамках исследования будет собрана информация о земляках. Сбор данных включает сведения о жителях и их участии в военных действиях. Проект направлен на создание информационного стенда «СВО и Герои», альбома фото каждому участнику СВО который будет служить образовательной и патриотической цели, вдохновляя будущие поколения на защиту родины и уважение к боевым традициям.

Цель проекта: Способствовать развитию у подрастающего поколения глубокого понимания значимости подвига наших земляков, исполняющих свой гражданский долг с достоинством и ответственностью.

Задачи:

1.Собрать сведения о земляках участвующих в СВО и погибших при выполнении задач специальной военной операции.

2.Увековечить память о героях СВО, представляя их подвиги и достижения на информационном стенде и в альбомах.

3. Организовать выставки, посвященной участникам СВО.

4. Проведение мероприятий по популяризации патриотизма среди молодежи.

Ожидаемый результат:

1.Увековечение памяти участников СВО земляках, принявших участие в специальной военной операции.

2. Собраны сведения о земляках, погибших и выживших при выполнении задач в специальной военной операции, с целью патриотического воспитания подрастающего поколения, основываясь на достоверных фактах и документах.

3. Оформлен стенд «Мужество.Героизм.Честь.Слава».

4. Оформлена информационная выставка «Гордимся славою героев».

5. Уголок памяти посвящённый землякам погибших в СВО; где выставлены альбомы и российский флаг, медаль, орден мужества Андреева Ивана Ивановича выданный матерью Мойтохоновой Татьяной Илларионовной.

Мать Ивана Андреева Мойтохонова Т.И. подарила альбом о своем сыне участнике спец. операций на Чечне и Украине Андрееве Иване Ивановиче.

3 Проект “Читаем детям о войне”

Цель проекта: Познакомить детей с историческими событиями Великой Отечественной войны через чтение и знакомство с детской художественной литературой.

Подвести к пониманию того, что народ хранит память о людях, отдавших свою жизнь за Родину. Приобщить к прошлому и настоящему через связь поколений, способствовать формированию у детей к истории своей семьи. Создать условия для обогащения знаниями о Великой Отечественной войне.

Задачи: Познакомить детей с праздником «День Победы». Рассказать о Великой Отечественной войне.

- Продолжать знакомить с событиями Великой Отечественной войны посредством художественного слова.
- Воспитывать уважение к памяти павших бойцов и старшему поколению. Воспитывать чувство гордости за то, что солдаты защищают Родину, а значит и желание быть похожими на них.

3.19. Поддержка библиотек местным сообществом. Участие общественности в управлении библиотеками, попечительские, читательские Советы, привлечение библиотечных активов, волонтеров.

В отчетном году работа велась в тесном контакте с организациями села : администрация, КДУ , школа, детский сад, а также с объединением “Үмүлүүн”.

3.20. Рекламно-информационная деятельность.

Библиотека активно осваивает интернет-пространство с целью продвижения чтения, информационно-библиотечных услуг, а также рекламы библиотеки как культурного учреждения. Библиотека имеет свой сайт, группу и сообщество ВКонтакте, Телеграмм, группу в ватсапе. В соц. сетях и сайте библиотеки постоянно информируются проведенные мероприятия библиотеки.

Для привлечения читателей и раскрытия книжного фонда библиотеки оформляются книжные выставки, виртуальные выставки, онлайн мероприятия в сайте и в соц. сетях. Работали по проектам Верхневилюйской МЦБС: Реклама книги “Книга дня”, “События дня” проекты ОЭР каждый месяц по одной рекламе, по проекту краеведческого отдела - День Героев Верхневилюйского района. В целях увековечения памяти жителей Верхневилюйского района Республики Саха (Якутия), внесших значительный вклад в развитие района, героизм и мужество проявленных ими в мирное и военное время 7 мая объявлен Днем Героев Верхневилюйского района. Были проведены 3 лекции.

Основные итоги года

Обобщенно сформулировать главные достижения, которые можно внести в летопись библиотечного дела региона. Обозначить нерешенные проблемы и задачи на будущий год.

В этом году работа велась по плану, по юбилейным датам писателей, созданы виртуальные выставки, участвовали в акциях, присоединились к проекту «Вторник день здоровья». В Оргетском наслеге каждый вторник в организациях проводились различные мероприятия: зарядки, соревнования, беседы, книжные выставки, мастер классы и.т.д.

Весь год проведено много работы к Году защитника Родины, году 80-летия Победы и году мира.

Проблемы:

- Книг поступает недостаточно, особенно по художественной литературе, проблема с канцелярским товаром, расходниками. Здание устарело нужен капитальный ремонт фундамента библиотеки.

В 2026 году особое внимание необходимо уделить следующим аспектам:

- обеспечение всеобщего доступа пользователей к знаниям и информации, а также осуществление библиотечной деятельности, направленной на реализацию следующих задач:
- выполнение основных контрольных показателей работы;
- обеспечение доступного и качественного библиотечно-информационного обслуживания в традиционной и электронной форме;

продвижение книги и чтения, помощь читателям в открытии для себя новой литературы и налаживании читательского общения;

- распространение среди населения историко-краеведческих знаний и информации;

совершенствование и использование новых технологий, инновационных подходов в деятельности библиотек;

- повышение комфортности библиотечной среды, положительного имиджа библиотек.
- не допустить уменьшения числа читателей;
- доступность информации всем слоям населения;
- продолжить проектную деятельность;
- произвести списание книг, тем самым очистить библиотечный фонд от устаревшей, не профильной и не востребованной литературы.